

Yma i chi

Adroddiad a Chyfrifon
Blynyddol

2022-23



Cronfa Loteri Fawr*

Adroddiad a Chyfrifon Blynyddol 2022-2023

Ar gyfer y cyfnod 1 Ebrill 2022 i 31 Mawrth 2023

Wedi'i gyflwyno i Senedd y Deyrnas Unedig yn unol ag Adran 23(3) a pharagraff 21 Atodlen 4A Deddf Y Loteri Genedlaethol etc. 1993 (fel y'i diwygiwyd gan Ddeddf y Loteri Genedlaethol 1998 a Deddf y Loteri Genedlaethol 2006).

Wedi'i roi gerbron Senedd yr Alban.

Wedi'i roi gerbron Cynulliad Gogledd Iwerddon.

Wedi'i roi gerbron Senedd Cymru.

I'w argraffu ar 12 Gorffennaf 2023 yn unol â gorchymyn Tŷ'r Cyffredin.

HC 1426
SG/2023/145

* (yn gweithredu fel Cronfa Gymunedol y Loteri Genedlaethol)

Cynnwys

OGL

© Hawlfraint y Goron 2023

Ni yw'r Gronfa Loteri Fawr yn gweithredu fel Cronfa Gymunedol y Loteri Genedlaethol.

Mae'r cyhoeddiad hwn wedi'i drwyddedu dan delerau Trwydded y Llywodraeth Agored f3.0 oni nodir fel arall.

I weld y drwydded hon, ewch i nationalarchives.gov.uk/doc/open-government-licence/version/3.

Lle rydym wedi nodi unrhyw wybodaeth hawlfraint trydydd parti, bydd angen i chi geisio caniatâd deiliad perthnasol yr hawlfraint.

Mae'r cyhoeddiad hwn ar gael yn: gov.uk/official-documents.

Dylid anfon unrhyw ymholiadau mewn perthynas â'r cyhoeddiad hwn atom yn Cronfa Gymunedol y Loteri Genedlaethol, 3 Embassy Drive, Edgbaston, Birmingham, B15 1TR

ISBN: 978-1-5286-4347-4 E02944635

Argraffir ar bapur sy'n cynnwys isafswm o 40% cynnwys ffibr wedi'i ailgylchu.

Argraffwyd yn y Deyrnas Unedig gan HH Associates Ltd ar ran Rheolydd Llyfrfa Ei Fawrhydi.

Lluniau'r clawr blaen: Chwith, Sangat Advice Centre, Lloegr. De top, Balnamore Community Association, Gogledd Iwerddon. De gwaelod, Sol Cafe, Lloegr

Rhan un: Adolygiad o'n blwyddyn

Neges gan y Cadeirydd	8
Neges gan y Prif Weithredwr	10
Ein blwyddyn mewn rhifau	12
Arian a ddyfarnwyd yn 2022-23	14
Ein strategaeth newydd	16
Rydym ni yma i chi	18
Cefnogi cymunedau ledled y DU	22
Ein hariannu yn Lloegr	26
Ein hariannu yn Yr Alban	30
Ein hariannu yng Nghymru	34
Ein hariannu yng Ngogledd Iwerddon	38
Ein hariannu ar draws y DU	42

Rhan dau: Adroddiad y Bwrdd a'r Swyddog Cyfrifyddu

Adroddiad perfformiad	48
Trosolwg	48
Crynodeb o Berfformiad	50
Dadansoddiad o'n perfformiad	50
Adroddiad atebolrwydd	70
Ein hadroddiad llywodraethu corfforaethol	70
Datganiad o Gyfrifoldebau'r Swyddog Cyfrifyddu	76
Ein hadroddiad tâl cydnabyddiaeth a staff	90
Ein hadroddiad atebolrwydd ac archwilio seneddol	115
Datganiadau Ariannol	120
Nodiadau i'r cyfrifon	127
Ein cefndir statudol	175

Rhan un Adolygiad o'n blwyddyn

Cynnwys

Neges gan y Cadeirydd	8
Neges gan y Prif Weithredwr	10
Ein blwyddyn mewn rhifau	12
Arian a ddyfarnwyd yn 2022-23	14
Ein strategaeth newydd	16
Rydyn ni yma i chi	18
Cefnogi cymunedau ledled y DU	22
Ein hariannu yn Lloegr	26
Ein hariannu yn Yr Alban	30
Ein hariannu yng Nghymru	34
Ein hariannu yng Ngogledd Iwerddon	38
Ein hariannu ar draws y DU	42

Neges gan y Cadeirydd

Ysgrifennodd Dickens, 'it was the best of times, it was the worst of times'. Mae'r geiriau hyn yn crynhoi blwyddyn pan wynebodd cymunedau ddigwyddiadau pwysig. Y llynedd, ar draws y DU, daeth cymunedau ynghyd i ddathlu Jiwbilî Blatinwm y diweddar Frenhines, gyda'r Gronfa'n hwyluso Cronfa Jiwbilî Platinwm untro, Y Cinio Jiwbilî Mawr, yn ogystal â gweithgarwch cymunedol ar raddfa lai a arweinir gan y gymuned sy'n golygu y dyfarnwyd dros £12 miliwn mewn grantiau i dros 1,100 o ddeiliaid grantiau rhwng Tachwedd 2021 a Mehefin 2022.

Ymhen misoedd unodd y wlad unwaith yn rhagor, mewn galar wedi marwolaeth ei Mawrhydi. Roedd hyn yn fwy ingol yn yr wythnosau ar ôl i Birmingham gynnal Gemau'r Gymanwlad, a ddarparodd gofeb deilwng o'r Gymanwlad yr ymroddodd iddi ac sy'n darparu elfen sylweddol o amrywiaeth y DU. Trodd pob llygad wedyn at goroni Ei Fawrhydi'r Brenin Siarl III lle, gyda chymorth chwaraewyr y Loteri Genedlaethol, dyfarnwyd bron i £5 miliwn mewn grantiau i gefnogi Cinio Mawr y Coroni, The Big Help Out a thrwy Arian i Bawb y Loteri Genedlaethol ariannwyd miloedd o brosiectau, gyda phob un yn chwarae rhan allweddol mewn dyddiau cenedlaethol o ddathlu, gan ddod â phobl ddi-rif ynghyd.



Drwy gydol y flwyddyn, mae'r Gronfa wedi canolbwyntio ar yr argyfwng costau byw, gan wybod y gall argyfyngau fynd a dod yn gymharol gyflym, ond y gallai eu heffaith negyddol bara am genedlaethau os na chaiff sylw effeithiol.

Mae ein cymorth wedi'i gynllunio nid yn unig i ddatrys problemau presennol, ond hefyd i ddarparu mesurau catalytig sy'n helpu i adeiladu gwytnwch ac amddiffyn cymunedau rhag heriau'r dyfodol. Rwy'n cymeradwyo ac yn annog yr ymagwedd hon, gan mai amseroedd da a drwg yw'r norm, ac felly mae'n rhaid eu rhagweld a pharatoi ar eu cyfer.

Fel plentyn ac wyres i Genhedlaeth Windrush, rwy'n falch bod y Gronfa wedi darparu ariannu wedi'i dargedu ar gyfer Windrush 75 drwy Arian i Bawb y Loteri

Genedlaethol, gan annog cymunedau bregus fel y rhain nad ydynt efallai wedi elwa o'n cefnogaeth o'r blaen i wneud cais. Mae hyn yn bwysig er mwyn sicrhau bod y Gronfa'n gwireddu ei bwriad – 'rydyn ni yma i bawb'.

Mae hyn yn ymestyn i'r rhai sy'n ymuno â'n cymunedau dros dro, gan gynnwys ein ffrindiau newydd o Wcráin, y bu i Gystadleuaeth Cân Eurovision ddarparu symbol gweladwy iawn iddynt o'r cofleidiad cynnes a gawsant gan y DU ac roeddem yn falch o gefnogi llawer o brosiectau cymunedol ochr yn ochr â'r digwyddiad.

Ers i mi gael fy mhenodi'n Gadeirydd yn 2021, mae'r sefydliad wedi mynd trwy newid sylweddol. Eleni rydym wedi elwa ymhellach ar bedwar aelod bwrdd newydd a ymunodd â ni, gan ddod â chyfoeth o sgiliau a phrofiad ar yr adeg hollbwysig hon.

Yn yr un modd, mae'r tîm gweithredol wedi rhoi mewnbnw amhrisiadwy i'r adolygiad strategol cynhwysfawr a gynhaliwyd drwy gydol y flwyddyn. Roedd hyn yn golygu ymgynghori helaeth â'r rhai yr effeithir arnynt gan ein gwaith ac sy'n ymwneud â'n gwaith. Yn y pen draw, mae adolygiadau llywodraethu ac adolygiadau gweithredol yn cyfuno i ddarparu llwyfan cadarn ar gyfer cyflawni ein strategaeth newydd, hyblyg sy'n cefnogi cymunedau'r DU tan 2030. Mae ffocws ar realiti bywydau pobl wedi bod yn gynhenid, gan nad ffuglen na theori yw bywyd, ond ffaith, ac mae'n dibynnu ar angen. I'r perwyl hwnnw, rwy'n arbennig o ddiolchgar am y mewnwelediad hollbwysig a ddarperir gan y cymunedau yr ydym yn ceisio eu gwasanaethu.

Wrth i ni barhau i adfer o effaith y pandemig, rydym bellach yn derbyn na fydd bywyd byth yr un peth eto.

Fodd bynnag, er eu bod bellach yn gweithio mewn tirwedd wahanol iawn, mae'n bleser gennyf adrodd bod ein staff ymroddedig, ffyddlon, sef ein hased mwyaf, yn fwy cynhyrchiol nag erioed, sy'n dyst i'w rhyngweithio effeithiol â holl gymunedau'r DU ar lawr gwlad. Fodd bynnag, hoffwn weld hyd yn oed mwy o ryngweithio, a chydabod bod digwyddiadau cenedlaethol arwyddocaol megis y Jiwbilî, Gemau'r Gymanwlad, y Coroni a Windrush 75 yn ein galluogi i gefnogi mwy fyth o gymunedau ledled y wlad gyfan. Mae'r cymorth hwn nid yn unig drwy ariannu, ond hefyd drwy rannu profiad a throsglwyddo gwybodaeth, ynghyd â chreu rhwydweithiau i gynorthwyo cymunedau i ddatrys materion sy'n effeithio'n andwyol ar eu lles cyffredinol ac yn eu rhwystro rhag sicrhau ffyniant cynaliadwy.

Rwy'n gorffen wrth i mi gychwyn, wedi fy ysbyrdoli gan Dickens, ac yn ffyddiog y bydd yr hyn rydym yn ei wneud nawr yng Nghronfa Gymunedol y Loteri Genedlaethol yn profi i fod yn 'beth llawer gwell nag yr ydym erioed wedi'i wneud' gan fod cymunedau'r DU yn haeddu dim llai yn ystod cyfnodau heriol. At hyn, rhaid i mi ychwanegu diolch o galon i'r miliynau o chwaraewyr y Loteri Genedlaethol ar draws y DU sy'n gwneud hyn yn bosibl.

**Blondel Cluff CBE
Cadeirydd
Cronfa Gymunedol y Loteri
Genedlaethol**

Neges gan y Prif Weithredwr

Wrth deithio ar draws y DU dros y flwyddyn ddiwethaf, rwyf wedi cael fy ysbrydoli gan y posibiliadau y mae chwaraewyr y Loteri Genedlaethol wedi'u galluogi yng Nghymru, Lloegr, yr Alban a Gogledd Iwerddon. Rwyf wedi gweld, clywed a theimlo'r cysylltiadau cymdeithasol yn ein cymunedau sy'n cryfhau ein cymdeithas ac yn gwella bywydau yn y lleoedd rydym yn byw, yn gweithio ac yn mynd o gwmpas ein bywydau bob dydd.

Yng Nghronfa Gymunedol y Loteri Genedlaethol rydym yn cynnal arolwg blynyddol – ein Mynegai Ymchwil Cymunedol – o 8,000 o oedolion ledled y DU i weld sut mae pobl yn teimlo am bethau yn eu cymuned. Fel y dengys hyn, mae wedi bod yn flwyddyn o her a phryder mewn cymunedau, yn ogystal â gobaith ac addewid. Yn benodol, mae gwrthdaro rhyngwladol wedi gweld costau ynni a phwysau costau byw yn effeithio ar bob cymuned.

Mae'r arolwg yn dangos bod galw cynyddol am fanciau bwyd, elusennau cyngor ariannol a gwasanaethau tai, a bod mwy na thraean o'r rhai a holwyd (41%) wedi mynd heb wres a bron i dri o bob 10 (28%) wedi hepgor prydau bwyd.



Dyna pam, trwy ein hymagwedd 'Rydym ni yma i chi', sydd wedi ein gweld yn amrywio grantiau presennol ac yn sicrhau bod ariannu newydd ar gael, mae'r Gronfa wedi ymateb yn gyflym, gan addasu a chyflymu ein hariannu i gefnogi cymunedau orau y gallwn. Mae 48% o'n hariannu eleni wedi mynd tuag at helpu i liniaru'r pwysau hynny ar gymunedau.

Fel yr ariannwr mwyaf ar gyfer gweithgarwch cymunedol yn y DU, mae Cronfa Gymunedol y Loteri Genedlaethol wedi bod yn cefnogi pobl a chymunedau drwy gydol y flwyddyn gyda mwy na £615 miliwn yn mynd i 13,858 o grantiau.

Rydym yn buddsoddi mewn ardaloedd o amddifadedd mwy: dros y tair blynedd diwethaf aeth 51% o gyfanswm ein hariannu i'r 30% o ardaloedd lleol yn Lloegr sydd â'r lefelau uchaf o amddifadedd. Mae tua 46% o'n hariannu'n mynd i'r meysydd sydd wedi'u

nodi fel y flaenoriaeth uchaf ar gyfer Cronfa Ffyniant Bro Llywodraeth y DU.

Rydym wedi gweld gwytnwch anhygoel cymunedau ym mhob cornel o'r DU a'r gwahaniaeth y mae'r ariannu hanfodol hwn wedi'i wneud. I gymryd un enghraifft yn unig, cefais y pleser o ymweld â'r Arts Factory yn Rhondda Cynon Taf a chefais fy syfrdanu gan agosrwydd a phositifrwydd y bobl sy'n mynychu'r prosiect, sydd ar brydiau, wedi teimlo bod cymdeithas wedi eu gadael ar ôl.

Yn ystod y flwyddyn ddiwethaf rydym wedi adnewyddu ein strategaeth. Rhannodd 18,000 o unigolion a mudiadau ar draws y DU eu syniadau gyda ni. Fe gyhoeddodd y strategaeth newydd hon - Cymuned yw'r man cychwyn - ym mis Mehefin 2023. Gan osod ein cyfeiriad i 2030, mae'n ymwneud ag adeiladu ar y gorau sydd wedi bod, bod yn barod i addasu, ond peidio â gadael i hyn ein dal yn ôl rhag newid mwy hirdymor a thrawsnewidiol.

Yn ystod y flwyddyn ddiwethaf rydym wedi datblygu partneriaethau newydd a dosbarthu arian nad yw'n dod o'r Loteri trwy ein gwaith trydydd parti. Mae rhwydwaith London Funders yn un enghraifft yn unig, a fydd yn gweld arianwyr cyhoeddus, preifat ac annibynnol yn gweithio ochr yn ochr â mudiadau i geisio dod o hyd i atebion i ystod o faterion cymdeithasol, megis cydweithrediad Propel yn darparu £100 miliwn dros 10 mlynedd i fynd i'r afael ag anghydraddoldeb ymhlith grwpiau difreintiedig a phobl ifanc yn Llundain.

Rydym hefyd wedi bod yma i gefnogi o arwyddocâd cenedlaethol. Nodom Jiwbilí Blatinwm Ei Mawrhydi'r Frenhines ym mis Mehefin 2022, ac yn y misoedd diwethaf mae arian y Loteri Genedlaethol

Eleni, rydym wedi dyfarnu grant i gymuned yn y DU bob saith munud.

wedi helpu cymunedau'r DU i ddatlu dathliadau coroni Ei Fawrhydi'r Brenin, a oedd yn cynnwys Cinio Mawr y Coroni a The Big Help Out, a welodd fwy na chwe miliwn o bobl yn gwirfoddoli.

Mae'n gyfnod pwysig i'r Loteri Genedlaethol yn 2024. Byddwn yn croesawu gweithredwr newydd yn Allwyn, ond hefyd yn dathlu 30ain blwyddyn y Loteri Genedlaethol, carreg filltir bwysig a chyfle gwych i fyfyrion ar y gwahaniaeth rhyfeddol y mae wedi'i wneud i gymunedau ledled y DU.

Rwyf hefyd wedi bod yn falch iawn o groesawu aelodau newydd o'n Harweinyddiaeth Weithredol a chefnogi Aelodau Anweithredol newydd y Bwrdd a Phwyllgorau. Maent i gyd wedi chwarae rhan bwysig yn natblygiad ein strategaeth gymunedol Cymuned yw'r man cychwyn.

Yn olaf, rhaid i mi gadw fy nioch a'm diolchgarwch dyfnaf a mwyaf calonogol i'r cydweithwyr ar draws Cronfa Gymunedol y Loteri Genedlaethol sydd eto wedi camu i'r adwy mewn blwyddyn lle rydym wedi cadw ein gwasanaeth cyhoeddus a chymunedol wrth galon ein cenhadaeth a'n pwrpas.

**David Knott,
Prif Weithredwr
Cronfa Gymunedol y Loteri Genedlaethol**

Ein blwyddyn mewn rhifau

Dros y 12 mis diwethaf, rydym wedi dyfarnu mwy na £615 miliwn mewn dros 13,800 o grantiau* ledled y DU. Rydym wedi cyrraedd cymunedau ym mhob rhan o'r wlad.

Rydym yn falch o fod wedi gallu cefnogi cymunedau drwy heriau'r pandemig a'r pwysau costau byw. Rydym yr un mor falch o fod wrth eu hochr wrth iddynt adfer ac ailadeiladu o'r hyn a fu ac a fydd yn gyfnod heriol.

Mae ein holl grantiau yn dod â chymunedau ynghyd mewn gwahanol ffyrdd, gan gynnwys:

- **2,606**
o grantiau'n cefnogi plant a phobl ifanc
- **8,931**
o grantiau'n cefnogi iechyd a lles
- **5,314**
o grantiau'n gwella addysg a sgiliau bywyd
- **1,719**
o grantiau gydag agwedd ar gweithredu amgylcheddol
- **1,198**
o grantiau'n cynnwys cyflogaeth a menter

Mae ein hariannu'n mynd at galon cymunedau

82%

o'n holl grantiau ar gyfer £10k neu lai

52%

o'n dyfarniadau i fudiadau micro/bach gydag incwm o hyd at £100k

82%

o ddyfarniadau i fudiadau gydag incwm o hyd at £1 miliwn

*gall ein grantiau gwmpasu mwy nag un pwnc ar unrhyw adeg benodol



L'Arche Belfast, Gogledd Iwerddon

Arian a ddyfarnwyd yn 2022-23

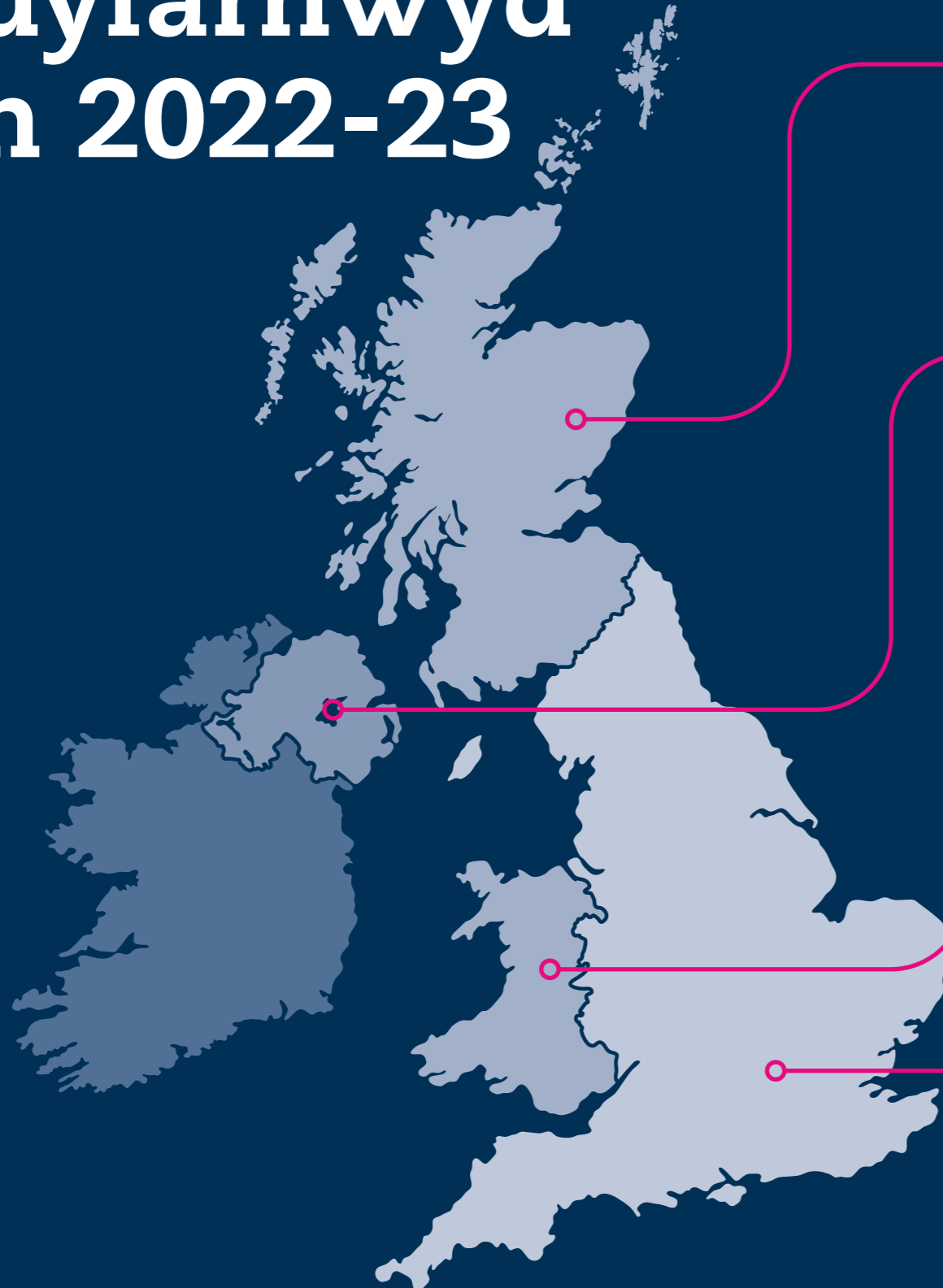

Yr Alban

£52.0m

1,497 grant

Gogledd Iwerddon

£28.2m

663 grant

Cymru

£48.9m

879 grant

Lloegr

£452.1m

10,518 grant

Ar draws
y Deyrnas
Unedig

£34.2m

301 grant

Cyfanswm

£615.4m

13,858 grant

Ein strategaeth newydd

Cymuned yw'r man cychwyn

Wrth i ni edrych ymlaen at roi ein strategaeth newydd ar waith rydym yn cydnabod mai gwaith caled dros y 12 mis diwethaf a arweiniodd at ei chyflawni.

Fel y ffynhonnell unigol fwyaf o arian cymunedol yn y DU rydym yn helpu cymunedau i ffynnu. Ni sy'n darparu'r ariannu, nhw sy'n rhoi'r arian ar waith.

Dros y flwyddyn ddiwethaf mae 18,000 o unigolion a mudiadau ar draws y DU wedi rhannu eu syniadau gyda ni. Clywsom bryderon uchel a chlr am anghydraddoldeb, yr argyfwng hinsawdd, iechyd cymunedau a'r dyfodol i blant a phobl ifanc. Clywsom hefyd obeithion a breuddwydion cymunedau a'r gwaith rhyfeddol sy'n digwydd yn y manau lle'r ydym yn byw, yn gweithio ac yn mynd o gwmpas ein bywydau bob dydd.

Mae ein cymdeithas yn wynebu rhai heriau mawr a brys, sy'n gofyn am ymatebion beiddgar. Mae cymunedau yn mynnu newid hirdymor a mwy o bŵer i lunio'r dyfodol. Dyna pam rydym yn cynyddu ein ffocws trwy genadaethau wedi'u targedu a pham y byddwn yn partneru â chymunedau, mudiadau cymdeithas sifil ac eraill i adeiladu'r newid hwn.

Gwyddom nad oes gan bob cymuned y cyfleoedd na'r trefniadau cywir i ddod at ei gilydd. Felly, er bod ein hariannu ar gael i bob cymuned, byddwn yn buddsoddi fwyaf lle mae'r angen mwyaf, gyda phobl, lleoedd a chymunedau sy'n profi tlodi, anfantais a gwahaniaethu.

Mae'r strategaeth hon – a elwir Cymuned yw'r man cychwyn – yn cael ei llunio gan ein gwaith o ddydd i ddydd, a gan yr hyn a glywsom drwy ein sgysiau â chymunedau, mudiadau cymdeithas sifil ac eraill yn 2022.



YMCA Gogledd Swydd Stafford, Lloegr

Ein pedair cenhadaeth a arweinir gan y gymuned

Mae 18,000 o sgysiau dros y flwyddyn ddiwethaf wedi llywio lle byddwn yn darparu mwy o ffocws wrth gefnogi cymunedau ac wedi llunio ein pedair cenhadaeth:

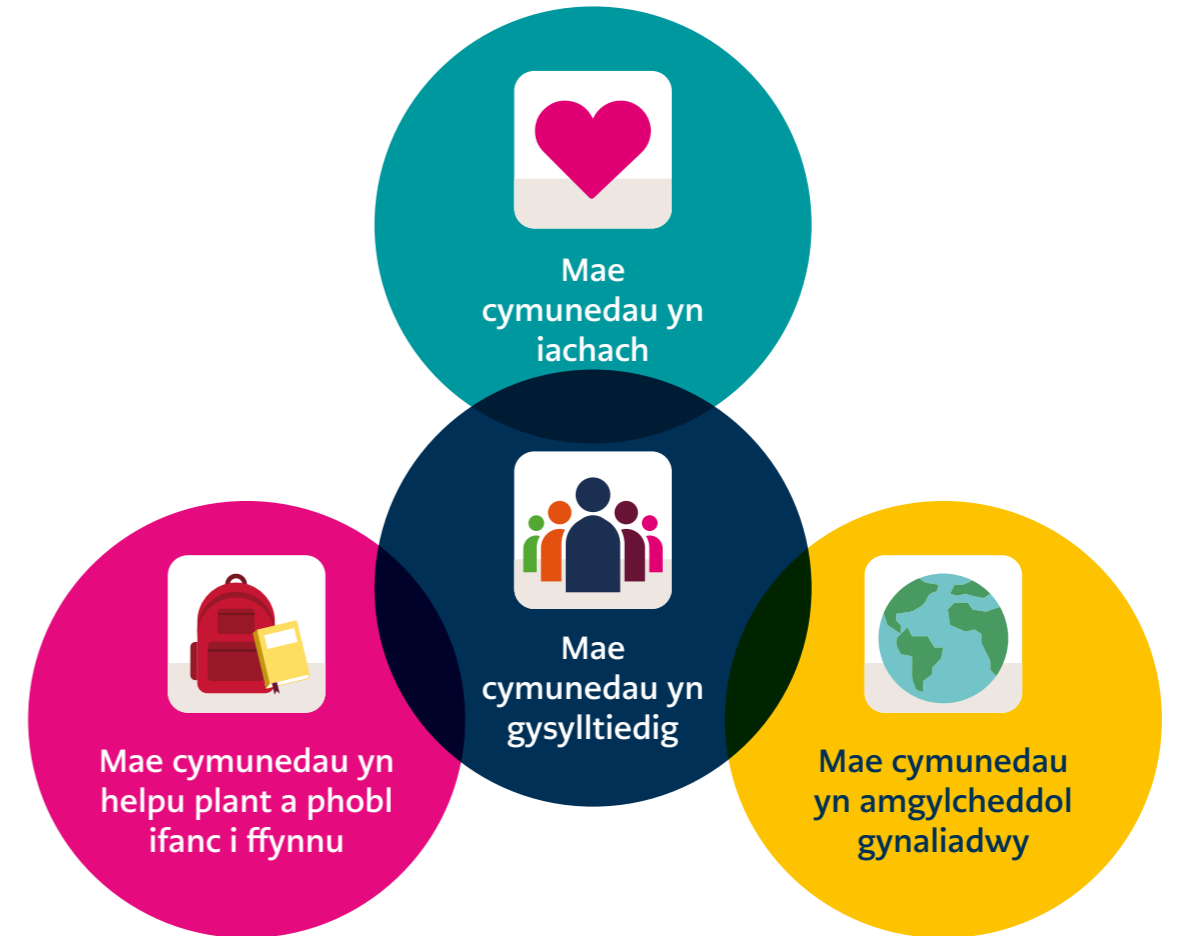

Mae ein grantiau bob amser wedi cefnogi'r meysydd hyn, ond nawr rydym yn mynd ymhellach, gan ganolbwyntio ein hariannu, effaith a gweithio gyda phartneriaid o amgylch y cenadaethau hyn i gael mwy o effaith.



Creggan Country Park Enterprise Ltd, Gogledd Iwerddon

Rydyn ni yma i chi

Dros y flwyddyn ddiwethaf mae cymunedau wedi bod yn delio ag effaith y cynnydd mewn costau byw. Rydym wedi bod yn hyblyg ac yn ymatebol gyda'n hariannu, gan ymrwymo mwy na £300 miliwn i brosiectau sy'n mynd i'r afael â materion fel dyled, costau ynni cynyddol a diffyg bwyd mewn cymunedau. Mae hynny tua 48% o'n holl arian grant ar gyfer y flwyddyn.

I helpu cymunedau gyda phwysau costau byw, mae ein hymagwedd gweithredu wedi cael ei arwain a bydd yn parhau i gael ei arwain gan bedair egwyddor:

1. **Byddwn yn cadw ein holl ariannu'n agored ac ar gael** – mae pob portffolio ariannu ar agor ar gyfer ceisiadau newydd neu rai sy'n dychwelyd.
2. **Byddwn yn hyblyg ac yn addasadwy** – rydym yn gwybod, gan gynnwys o brofiad yn ystod COVID-19, mai un o'r pethau pwysicaf y gallwn ei gynnig fel ariannwr yw hyblygrwydd ac ystwythder yn ein hymagwedd o wneud grantiau. Rydym wedi gwneud newidiadau i ganiatáu mwy o amrywiadau ac addasiadau mewn grantiau i adlewyrchu pwysau costau byw.
3. **Mae ein hymrwymiad i bobl a chymunedau yn parhau i fod yn gyson** – byddwn yn cydbwysu ymateb i'r presennol a llunio'r dyfodol. Mae'r galw am ariannu yn parhau i fod yn uchel, ac er na allwn ariannu pob prosiect, bydd ein hariannu'n yn parhau i gael ein

harwain gan gymunedau a lle gall ein hariannu wneud y gwahaniaeth mwyaf ochr yn ochr ag eraill.

4. **Byddwn yn gweithio gydag eraill i dynnu ar wybodaeth, mewnwelediad a rhagwelediad** - byddwn yn gwrando ac yn defnyddio ein data dyfarnu grantiau a'n mewnwelediad i'n helpu ni – ac eraill – i adeiladu darlun o'r hyn sy'n digwydd, a sicrhau bod hwn ar gael i helpu i ddylanwadu a llywio ein hymagwedd ni ac un pobl eraill.

Yn Lloegr, Gogledd Iwerddon, yr Alban a Chymru rydym wedi defnyddio ein dealltwriaeth o wahanol gyd-destunau a pholisïau i sicrhau bod ein harian Loteri Genedlaethol yn dod â chymorth yn y ffordd gywir i'r mudiadau cywir. Rydym wedi buddsoddi mwy na £19.1 miliwn mewn dros 1,000 o godiadau grant fel y gall deiliaid grantiau ymateb i gostau cynyddol a mwy o bobl yn gofyn am help.

Ledled Lloegr rydym wedi treulio amser gydag ymgeiswyr i'n hariannu Reaching Communities and Partnerships, gan sicrhau bod cynigion cyllideb gan grwpiau cymunedol yn ymateb i heriau costau byw. Rydym hefyd wedi gwneud yn siŵr ein bod wedi bod yn hyblyg, gan gynnwys cynnig ariannu ychwanegol i ddeiliaid grantiau i'w helpu i ymdopi. Yn Lloegr mae hyn wedi golygu 534 o amrywiadau grant gwerth £11.8 miliwn. Bydd y cymorth hwn yn parhau yn y flwyddyn i ddod.

Yn ogystal â gweithio'n uniongyrchol gyda mudiadau, buom hefyd yn gweithio mewn partneriaeth â chyrff arbenigol i wella ein cyrhaeddiad a chymorth. Mae Smallwood Trust yn cefnogi menywod i ddod yn wydn yn ariannol ac mae Buttle UK yn helpu plant a phobl ifanc. Bydd yr ymrwymiad cyfun o £13 miliwn i'r ddau mudiad hyn yn cefnogi cymunedau ymylol ledled Lloegr, gan gynnwys y rhai yr effeithir arnynt fwyaf gan y cynnydd mewn costau byw.

Meddai Joseph Howes, Prif Weithredwr Buttle UK: "Rydyn ni'n gweld bod pethau wedi bod yn gwaethygu'n gynyddol

i blant sy'n byw mewn tlodi. Diolch i chwaraewyr y Loteri, bydd Buttle UK yn gallu cyrraedd miloedd yn fwy o blant a phobl ifanc gyda chefnogaeth hollbwysig dros y pum mlynedd nesaf nag y byddem yn gallu fel arall, a chynnig cyfle gwirioneddol iddynt newid yn ystod cyfnod mor anodd."

Yn yr Alban darparwyd £2.3 miliwn mewn ariannu ychwanegol i 384 o ddeiliaid grant presennol i'w helpu gyda chostau byw cynyddol. Gweithiodd ein timau ariannu lleol yn agos gyda deiliaid grantiau i ddeall anghenion a sicrhau bod ein hariannu yn cyrraedd lle roedd angen.

Stori prosiect: Annexe Communities

Derbyniodd Annexe Communities £23,500 o'n Cost of Living Community Anchor Fund i ddosbarthu talebau bwyd, talebau dillad ac ychwanegiadau ynni i gartrefi yn Partick.

Meddai Jane Cowie, Gweithiwr Datblygu, Annexe Communities: "Mae'r ariannu hwn yn cefnogi teuluoedd sy'n ei chael hi'n anodd fel y gallant fwyta a chynhesu eu cartrefi. Fe wnaethom gais am yr ariannu ar y dydd Llun a chawsom benderfyniad ar y dydd Iau, a oedd yn golygu y gallem gael y cymorth perthnasol i bobl oedd ei angen ar unwaith."

Daeth Kelly Young i Annexe Communities i gael cymorth gan ei bod yn cael trafferth cadw i fyny â thaliadau rhent a rhoi bwyd ar y bwrdd.

Meddai Kelly: "Collais fy swydd cyn mynd i Annexe, ond nawr rwy'n gweithio'n galed fel glanhawr i gefnogi fy nheulu orau y gallaf. Rwyf bob amser wedi bod yn gredwr mewn gallu helpu eich hun ond pan fyddwch mewn twll mor ddwfn mae'n amhosibl. Dyna pam mae lleoedd fel Annexe mor bwysig - mae'n dda gwybod bod pobl yno i mi a'i fod yn lle diogel i mi ddod a pheidio ag eistedd yn fy nhŷ dan straen ac yn ynysig."



Kelly

Fe agorom dwy gronfa cymorth costau byw newydd. Roedd Cost of Living Support yr Alban yn cynnig dyfarniadau o hyd at £75,000 i gymunedau oedd yn profi caledi, tra bod Living Community Anchor Fund yn helpu teuluoedd ac unigolion i ddiwallu anghenion dybryd megis costau byw a thanwydd.

Roeddem hefyd yn gallu addasu ein hariannu i alluogi grwpiau i wneud cais am grant Arian i Bawb y Loteri Genedlaethol ychwanegol os oedd ganddynt gais a oedd yn ymateb i'r ymchwydd mewn costau byw.

Yng Nghymru, yn yr un modd y gwnaethom addasu ein hariannu i fod yn ymatebol i anghenion cymunedau trwy gydol y pandemig, fe addasom ein hariannu i ymateb i bwysau uniongyrchol o fewn cymunedau a achoswyd gan gostau byw cynyddol.

Buom yn gwranddo ar ein deiliaid grant presennol am eu pryderon wrth reoli eu prosiectau yn erbyn costau cynyddol a

galw cynyddol, a gweithio'n agos gyda nhw i ddod o hyd i atebion a oedd yn bodloni eu hanghenion. Fe wnaeth llwyddiannau addasu ein prosesau'n gyflym yn ystod y pandemig ein helpu i ymateb i anghenion cwsmeriaid newydd wrth iddynt ddod i'r amlwg.

Ar gyfer rhaglen Arian i Bawb y Loteri Genedlaethol, caniatawyd i ddeiliaid grantiau presennol wneud cais am grant ychwanegol o hyd at £10,000 i'w cefnogi gyda chostau byw uwch. Ar gyfer rhaglen Pawb a'i Le, daeth cefnogi cymunedau gyda chostau byw yn flaenoriaeth allweddol. Fe wnaethom symleiddio'r broses ymgeisio cymaint â phosibl, gan sicrhau y gellid dosbarthu arian yn gyflym.

Ac yng Ngogledd Iwerddon rydym wedi rhoi sefydlogrwydd i gymunedau drwy gynnig cymorth ychwanegol i'n deiliaid grant i siarad â ni os oedd ganddynt bryderon ynghylch sut i addasu i heriau newydd neu heriau'r dyfodol. Anogwyd grwpiau a oedd eisoes wedi cyflwyno

cais ond a oedd wedyn wedi nodi y byddai costau cynyddol yn effeithio ar eu cyllideb prosiect arfaethedig hefyd i siarad â ni. Gwnaethom hefyd newidiadau i'n rhaglen Arian i Bawb y Loteri Genedlaethol, gan gynnig grantiau bach o hyd at £10,000 ar y tro a hyd at £20,000 i gyd mewn unrhyw gyfnod o 12 mis, gan alluogi grwpiau i gael mynediad at gymorth ychwanegol i gymunedau.

Mae ein portffolio DU, sy'n ariannu prosiectau sy'n gweithio mewn mwy nag un o bedair gwlad y DU wedi gweithio i liniaru costau byw cynyddol i gymunedau a deiliaid grantiau. Rydym wedi cymryd ymagwedd ragweithiol, gan archwilio sut orau y gallwn gefnogi ein deiliaid grant a'r cymunedau sydd â'r angen mwyaf. Mae £3.2 miliwn ychwanegol wedi'i ddyfarnu i ddeiliaid grantiau presennol i'w cefnogi i ymateb i gostau cynyddol.

Stori prosiect: Banc Bwyd Bangor a Chymorth Cymunedol

Gyda grant tair blynedd People and Communities o £184,590, mae Bangor Foodbank and Community Support yn County Down yn cynnig amrywiaeth o gymorth i helpu pobl i ymdopi'n well â heriau gan gynnwys materion ariannol, tlodi bwyd ac iechyd meddwl. Yn wyneb y cynnydd mewn costau byw, rydym wedi rhoi cymorth ychwanegol o £22,395 iddynt, gan eu galluogi i barhau

i ddarparu eu rhaglen gymorth arfaethedig i bobl.

Meddai Kenneth Scott, Rheolwr: "Mae'r ariannu hwn yn ein galluogi i gefnogi pobl nawr pan fydd ei angen arnynt, ond hefyd yn eu helpu i ennill sgiliau i fod yn fwy gwydn i ymdopi â heriau yn y dyfodol, gan helpu teuluoedd a chefnogi cenedlaethau i ddod."



Bangor Foodbank and Community Support, Gogledd Iwerddon

Stori prosiect: Canolfan Gymunedol Sefydliad Gelli-deg

Dyfarnwyd grant o £99,875 i Gelli-deg ym Merthyr Tudful i liniaru pwysau costau byw. Mae'r dyfarniad wedi galluogi'r grŵp i gefnogi'r gymuned drwy ddarparu man cymunedol hwb cynnes mynediad agored ac ymestyn eu cynllun pantri.

Meddai Helen Buhaenko, Rheolwr Canolfan Sefydliad Gelli-deg: "Mae pawb yn darganfod nad yw eu

hincwm yn cwrdd â'u gwariant ac maen nhw'n gorfod dod o hyd i ffyrdd o dorri gwariant. Rydym wedi agor ystafell bob dydd i bobl ddod i mewn. Mae'n ofod cynnes, croesawgar gyda the a choffi a wifi am ddim. Hefyd, ar hyn o bryd mae gennym 80 o aelwydydd yn aelodau o'n Pantri, mae grant y Loteri Genedlaethol wedi ein galluogi i wahodd 56 o aelwydydd eraill fel aelodau."

Yn cefnogi cymunedau ledled y DU

I ddangos ein hymrwymiad parhaus i bobl a chymunedau ym mhob cornel o'r DU, ar ddechrau 2023 fe gynhaliom ein trydydd Mynegai Ymchwil Cymunedol (CRI) blynyddol. Arolwg annibynnol gyda dros 8,000 o aelodau'r cyhoedd yn cynrychioli'r boblogaeth ar draws y DU, mae CRI yn archwilio sut mae pobl ledled y wlad yn teimlo am eu cymunedau ac yn dweud wrthym beth yw eu huchelgeisiau ar gyfer lle maent yn byw. Mae'r data cyfoethog hwn yn eistedd ochr yn ochr â chyfoeth o wybodaeth a mewnwelediadau eraill ac yn ein helpu i ddeall y cymunedau amrywiol rydym yn eu gwasanaethu, eu heriau a'u dyheadau, nawr ac yn y dyfodol.

Canfyddiadau'r CRI 'Mae pobl ifanc (18-34) yn fwy tebygol o deimlo'n rhan o'u cymuned (79%) na'r rhai dros 35 oed (73%), yn fwy tebygol o feddwl bod hyn yn bwysig (73% v 67% ar gyfer y rheini 55+ oed), a nhw yw'r grŵp oedran mwyaf tebygol o ddweud eu bod yn bwriadu gwirfoddoli eleni (66% v 49% yn gyffredinol).

Troednodyn ymchwil:

Ymchwil a gynhaliwyd ar ran Cronfa Gymunedol y Loteri Genedlaethol gan Savanta ComRes rhwng 2 a 28 Tachwedd 2022, ymhlith 8,968 o oedolion yn y DU wedi'u pwysoli i gynrychioli oedolion y DU yn ôl rhyw, oedran, rhanbarth, gradd gymdeithasol ac ethnigrwydd.

Mynegai Ymchwil Cymunedol

Roedd pobl yn tueddu i feddwl bod eu cymunedau yn gwneud yn dda o gymharu ag eraill o ran



62% lles



70% ansawdd bywyd



71% manau cymunedol



72% cyfleusterau addysg



42% yn teimlo bod pandemig COVID-19 wedi cryfhau ysbryd cymunedol, gan ddangos sut yr ydym yn dod at ein gilydd i ddod trwy adegau o argyfwng



18% yn teimlo bod pandemig COVID-19 wedi gwanhau ysbryd cymunedol

Mae cymorth gyda chostau byw cynyddol yn un o brif flaenoriaethau pobl ar gyfer y flwyddyn hon. Maen nhw'n disgwyl y bydd galw am fanciau bwyd, elusennau cyngor ariannol a gwasanaethau tai. Dywedodd y rhan fwyaf hefyd eu bod eisoes wedi torri eu gwariant eu hunain.

25% wedi benthycu arian gan ffrindiau neu deulu

28% wedi mynd heb brydau bwyd

41% wedi mynd heb wres



Cefnogi pobl ifanc

Gan barhau â'n cefnogaeth i bobl ifanc yn Lloegr, ym mis Gorffennaf fe gyhoeddodd grant ychwanegol o £12 miliwn ar gyfer Cronfa #iwill, a ariennir ar y cyd mewn partneriaeth â'r Adran dros Ddiwylliant, y Cyfryngau a Chwaraeon (DCMS). Mae'r gronfa £66 miliwn yn helpu pobl ifanc o bob cefndir ac ardal i fanteisio ar gyfleoedd gweithredu cymdeithasol. Ers ei lansio yn 2016, mae Cronfa #iwill wedi gweithio ar y cyd â dros 30 o sefydliadau sy'n rhoi arian cyfatebol ar gymhareb o £1 am £1 o leiaf. Fel rhan o wythnos #iwill ym mis Tachwedd, datblygodd timau llais ieuenctid o wahanol arianwyr awgrymiadau da ar sut i annog pobl ifanc i gymryd rhan mewn gweithredu cymdeithasol.

Yn gweithio yn Barrow-in-Furness, derbyniodd The Ashton Group Theatre, a elwir yn Theatre Factory, fwy na £150,000 i adeiladu ar ei hariannu Reaching Communities blaenorol. Mae'n cynnal gweithdai creadigol gyda phartneriaid sy'n cefnogi pobl ifanc ddifreintiedig a'u teuluoedd. Mae'r gwaith yn hybu hapusrwydd, hunan-barch a hyder, ochr yn ochr â datblygu gwytnwch pobl ifanc. Bydd yr ariannu estynedig hwn yn ei gwneud yn bosibl cynnal gweithdai gyda gofalwyr ifanc, sesiynau ieuenctid LGBT+

a grŵp ar gyfer pobl ifanc â chyflyrau niwro-amrywiol.

Meddai Rachel Ashton, Cyfarwyddwr Artistig: "Rydym i gyd wrth ein bodd bod Cronfa Gymunedol y Loteri Genedlaethol wedi dangos cymaint o hyder yn ein gwaith yma yn Barrow. Mae eu hymddiriedaeth ynom yn cael ei werthfawrogi'n fawr a bydd yr arian yn ein galluogi i barhau i gefnogi plant a phobl ifanc yma."

Trwy banel Llais Ieuenctid Cymru, ein nod yw cwrdd â'r materion y mae pobl ifanc a'u cymunedau yn eu hwynebu yn uniongyrchol, gyda'r nod o lywio newid sylweddol a chadarnhaol mewn cymunedau. Gwnaeth Tom, 23, o Gaerffili, sylwadau ar ei brofiad ar y panel, gan ddweud: "Rwy'n teimlo llawer o falchder o allu dylanwadu ar benderfyniadau mawr a fydd yn cael effaith gadarnhaol ar bobl ifanc Cymru. Mae'r profiad hwn yn amhrisiadwy i mi." Eleni croesawodd panel Llais Ieuenctid Cymru dri aelod newydd: Tia, Cara a Mati. Mae ganddynt oll ddiddordebau mewn gwahanol sectorau megis gweithredu ar yr hinsawdd, cydraddoldeb hiliol a'r celfyddydau.

Rydym wedi bod yn hyrwyddo tegwch a chynhwysiant, gan nodi cyfleoedd i ddod â lleisiau newydd a phrofiadau o lygad y ffynnon i'n gwaith. Rydym wedi bod yn falch o glywed am yr effaith y mae ein grantiau yn ei chael i ddod â chymunedau ynghyd. Sefydliadau fel Diverse Youth NI, sydd wedi'u lleoli yng ngogledd Belfast ac sy'n defnyddio grant o £50,000 i gynnal gweithgareddau ar gyfer pobl ifanc o wahanol wledydd, crefyddau, cefndiroedd a hil i hyrwyddo amrywiaeth, cydraddoldeb, cynhwysiant a chyd-ddibyniaeth.



Diverse Youth NI, Gogledd Iwerddon

“Mae pobl ifanc bob amser yn awyddus i gymryd rhan mewn rhywbeth ac rydym am hyrwyddo gweithgareddau cadarnhaol, ystyrlon. Felly mae cael clwb croesawgar sy'n hybu amrywiaeth yn wych. Tyfodd y clwb a mynychodd pobl ifanc o gefndiroedd amrywiol felly daeth i gael ei adnabod fel Diverse Youth. Mae croeso i bob person ifanc - gallant ddysgu am wahanol ddiwyllïannau a chwalu rhwystrau rhyngddynt.”

Alexis Ekwueme, Rheolwr Prosiect, Diverse Youth NI

Mynd i'r afael â newid yn yr hinsawdd

Mae newid yn yr hinsawdd yn bryder i bawb, a dyna pam rydym yn cefnogi cymunedau ledled y DU drwy ein Cronfa Gweithredu Hinsawdd gwerth £100 miliwn dros 10 mlynedd, sydd â'r nod o alluogi pobl a chymunedau i gymryd yr awenau wrth fynd i'r afael â'r argyfwng hinsawdd. Ers lansio'r gronfa yn 2019, rydym wedi dyfarnu dros £49 miliwn i gymunedau ledled y DU.

Ym mis Gorffennaf 2022, lansiodd y Gronfa Gweithredu Hinsawdd ariannu ar gyfer prosiectau cymunedol ledled y DU sy'n canolbwyntio ar y cysylltiad rhwng natur a hinsawdd.

Ein nod yw ariannu prosiectau sy'n archwilio atebion sy'n seiliedig ar natur ar gyfer lliniaru ac addasu i'r newid yn yr hinsawdd, a/neu sy'n gweithio gyda chymunedau i fynd i'r afael yn uniongyrchol â'r argyfwng hinsawdd trwy hyrwyddo mynediad at fyd natur. Ym mis Mawrth 2023, ymrwymodd y gronfa £10 miliwn arall i gefnogi prosiectau ynni a yrrir gan y gymuned ledled y DU sy'n mynd i'r afael â newid yn yr hinsawdd wrth fynd i'r afael â'r heriau ynni sy'n wynebu cymunedau.

Yng Nghymru, rydym yn gweinyddu ariannu'r Cynllun Asedau Segur, a ddarperir o dan arweiniad polisi Llywodraeth Cymru. Trwy ein rhaglen Camau Cynaliadwy Cymru rydym wedi ymrwymo i fuddsoddi £20

miliwn mewn cymunedau a phobl ifanc, gan gyfrannu at ddyfodol llewyrchus, carbon isel i Gymru. Yn 2022, fel rhan o'r ymrwymiad hwn, fe ariannom gwasanaeth mentora saith mlynedd, Egin, a fydd yn darparu cymorth am ddim i grwpiau cymunedol sydd am weithredu ar yr hinsawdd. Dyfarnwyd £4.5 miliwn hefyd i 15 o brosiectau yng Nghymru a fydd yn helpu cymunedau i fyw mewn ffordd fwy cynaliadwy.

Rydym hefyd yn cefnogi ein deiliaid grant yng Ngogledd Iwerddon i fod yn fwy ymwybodol o'r amgylchedd ac annog grwpiau sydd â diddordeb mewn gwneud cais i ni i ystyried effaith amgylcheddol eu prosiect yn eu cynlluniau.

Mae deiliaid grant presennol y gwnaethom eu cefnogi y llynedd gyda symiau bach o arian drwy gynllun peilot ynni adnewyddadwy wedi dweud wrthym fod y grantiau atodol wedi eu helpu i leihau eu hól troed carbon a'u costau ynni.

Derbyniodd Rural Health Partnership, wedi'i leoli yn Cullyhanna, County Armagh, swm ychwanegol o £4,010 ar gyfer paneli solar. **Dyweddodd y Prif Weithredwr, Teresa Nugent:** “Trwy gymryd rhan, rwy'n ein gweld ni fel esiampl i eraill i helpu'r amgylchedd.”

Yn yr Alban rydym wedi gweld mwy o grwpiau yn gwneud cais am ariannu ar gyfer prosiectau amgylcheddol drwy ein cronfa Community Led. Rydym hefyd wedi gweithio'n agos gyda Llywodraeth yr Alban i dyfu Scottish Land Fund, gan gefnogi cymunedau i gymryd perchnogaeth o asedau a'u datblygu mewn ffyrdd cynaliadwy sy'n cefnogi'r uchelgais o drawsnewid i sero net.

Dathlu Jiwbilî Blatinwm Ei Mawrhydi'r Frenhines

Ym mis Mehefin 2022 daethom â chymunedau ynghyd ledled y DU i nodi Jiwbilî Blatinwm Ei Mawrhydi'r Frenhines, gan gefnogi amrywiaeth eang o ddiwyddiadau lleol a chenedlaethol. Trwy ein Cronfa Jiwbilî Blatinwm fe wnaethom gyfraniad sylweddol at flwyddyn o dathlu a balchder cenedlaethol wrth i ni ddyfarnu £4.4 miliwn i 91 o brosiectau blaenllaw ledled y DU, gan ddarparu cyfleoedd i bobl ddod at ei gilydd a chreu etifeddiaeth barhaol i gymunedau.

Ymhlith y rhain roedd Headway Swydd Gaerwrangon yng ngorllewin Lloegr, a gynhaliodd Gemau Anafiadau Caffaeledig cyntaf y byd, lle daeth pobl ag anafiadau caffaeledig i'r ymennydd ynghyd i gymryd rhan mewn cyfres o ddiwyddiadau chwaraeon.

Llwyddodd Group for Recycling yn Ymddiriedolaeth Argyll a Bute, yr Alban i ddod â phobl ifanc a'r genhedlaeth hŷn ynghyd i rannu sgiliau â'i gilydd sy'n lleihau gwastraff yn eu cymuned.

Yng Nghymru, mae Cymdeithas Naturiaethwyr Merthyr Tudful a'r Cylch wedi bod yn datblygu sgiliau pobl mewn cadw gwenyn, gan eu haddysgu am wenyng mēl a sut mae pryfed peillio yn bwysig i fyd natur. **Meddai Susan Taylor, Cadeirydd y sefydliad:** “Mae gwenynwyr cymunedol ym Merthyr Tudful yn helpu eu cymuned i addasu, adfer a ffynnu, diolch i chwaraewyr y Loteri Genedlaethol. Mae'r prosiect yn cynnwys ysgolion lleol a sefydliadau cymunedol mewn gweithgareddau traws-genhedlaeth sy'n cynnwys gofalu am ein gwenyn, gwella ein hamgylchedd a darganfod y byd naturiol o'n cwmpas.”

Lloegr



The Ashton Group Theatre

10,518 grant
gwerth
£452.1 miliwn

Parhau i wasanaethu cymunedau

Dros y flwyddyn ddiwethaf rydym wedi bod yn falch o weithio gyda chymunedau ledled Lloegr wrth iddynt ymateb i'r problemau cymdeithasol parhaus y maent yn eu hwynebu.

Mae ein timau wedi treulio amser yn cefnogi cymunedau lleol ac ni fu'r ffordd yr ydym yn creu perthnasoedd â'n deiliaid grantiau erioed mor bwysig. Rydym wedi canolbwyntio ar ddarparu cymorth hyblyg i'n hymgeiswyr a deiliaid grantiau wrth iddynt ymateb i bwysau cynyddol o ran costau byw.

Drwy gydol y flwyddyn mae ein hariannu ymatebol wedi mynd i'r afael â blaenoriaethau cymunedau ledled Lloegr, ac iechyd a lles, y gymuned, addysg a dysgu ac anghenion sylfaenol yw'r themâu mwyaf cyffredin.

Mae ein rhaglen Arian i Bawb y Loteri Genedlaethol, sy'n darparu ariannu o £10,000 neu lai, wedi ariannu 8,922 o grantiau gwerth £76.4 miliwn. Mae ein hariannu Reaching Communities ar gyfer

dros £10,000 wedi dyfarnu £293 miliwn mewn 1,286 o grantiau, gan ymateb i anghenion cymunedau ledled Lloegr. Mae ein hariannu wedi cyrraedd pob awdurdod lleol a ward yn Lloegr.

Rydyn ni yma i chi

Mae cangen Newcastle-under-Lyme o The Association of Ukrainians in Great Britain yn helpu ffoaduriaid o Wcráin sy'n ymgartrefu yng Ngogledd a Chanolbarth Swydd Stafford. Mae'n darparu ystod o wasanaethau cymorth yn The Shevchenko Ukrainian Support Centre a agorodd y llynedd, gan gynnwys dosbarthiadau Saesneg a chymorth a chynghor, ynghyd â chyfleoedd i gymdeithasu. **Meddai Karl Stubbs, Cadeirydd:** "Rydym yn darparu lle diogel i Wcreiniaid ddod i gwrdd a rhannu profiadau â'i gilydd. Rydym ni'n gallu gwneud hyn oherwydd i ni dderbyn grant o £10,000 gan Gronfa Gymunedol y Loteri Genedlaethol, sy'n ein helpu ni i barhau â'n gwaith."



Barrow Farm Riding for the Disabled Ltd, Lloegr



Civic Square Birmingham CIC, Lloegr

Gweithio ar y cyd

Mae gweithio mewn partneriaeth yn parhau i fod yn ffordd bwysig o gefnogi cymunedau, boed yn bartneriaethau cymunedol, seiliedig ar le, thematig neu strategol ag eraill.

Mae arianwyr cyhoeddus, preifat ac annibynnol sy'n gweithio ochr yn ochr â chyrrff isadeiledd ecwiti yn uno ledled Llundain, fel rhan o fenter London Funders. Ochr yn ochr ag ariannu, mae hefyd yn cyfrannu £498,267 tuag at greu diwylliant dysgu a fydd â chyrrhaeddiad lleol a chenedlaethol ac a fydd yn creu dulliau cadarnhaol o gydweithio ar draws cymdeithas sifil.

Dros wyth mlynedd, gwnaeth ein rhaglen Fulfilling Lives wahaniaeth gwirioneddol i bobl ledled Lloegr sy'n byw gyda phroblemau megis camddefnyddio alcohol neu sylweddau, troseddu presennol neu hanesyddol, digartrefedd

a salwch meddwl. Trwy weithio gyda phobl a rhoi cyfle iddynt gyrraedd eu llawn botensial, fe wnaeth pobl wella eu hunandibyniaeth, annibyniaeth ac ymgysylltu'n well â gwasanaethau.

Pan ddaeth ein buddsoddiad o £112 miliwn i ben ym mis Mehefin 2022, roedd 41% o'r cyfranogwyr wedi gadael y rhaglen am resymau cadarnhaol ac nid oedd angen cymorth ar 27% mwyach. Rydym wrth ein bodd ein bod wedi gweld polisi ac arferion Fulfilling Lives yn cael eu mabwysiadu'n eang ledled y wlad. Mae hyn yn cynnwys llywio'r gwaith o sefydlu Changing Futures, rhaglen gwerth £64 miliwn i wella canlyniadau i oedolion sy'n profi anfantais lluosog. Mae'n cael ei gyflwyno mewn partneriaeth â'r Adran Tai, Ffyniant Bro a Chymunedau a'r Weinyddiaeth Tai, Cymunedau a Llywodraeth Leol.

Yn dilyn ymlaen o'n partneriaeth Healthy Communities Together â The King's Fund, a'n galluogodd i rannu'r hyn a ddysgwyd ar sut gall partneriaethau gwirfoddol a statudol effeithiol leihau anghydraddoldebau iechyd, ym mis Tachwedd cyhoeddwyd ychydig o dan £5 miliwn o ariannu ar gyfer 11 o bartneriaethau arbenigol ychwanegol. Bydd y cyd-fentrau hyn yn parhau i wella cysylltiadau rhwng gwasanaethau iechyd a gofal ac yn hyrwyddo rôl y sector gwirfoddol ochr yn ochr â gwerth

partneriaethau traws-sector i wella iechyd a lles.

Mae Know Your Neighbourhood, a ddarperir mewn cydweithrediad â DCMS, wedi dyrannu £6.3 miliwn eleni i dros 150 o brosiectau, gan rymuso cymunedau i fynd i'r afael ag unigrwydd mewn ardaloedd ffyniant bro. Mae'r cydweithio wedi cryfhau tystiolaeth ar yr hyn sy'n gweithio a pham ei bod yn bwysig cefnogi rhai trefi a dinasoedd ledled y wlad gydag ariannu.

Stori prosiect: Banc bwyd Rainham a arweinir gan y gymuned

Mae Banc Bwyd Rainham a arweinir gan y gymuned yn Havering yn defnyddio £490,421 o ariannu Reaching Communities i ddatblygu ei ganolfan gymunedol newydd a chynhwysol, sy'n cefnogi dros 150 o bobl bob mis. Ochr yn ochr â'r banc bwyd a dillad ar gyfer teuluoedd incwm isel, mae rhaglen lawn o weithgarwch yn cael ei datblygu i droi'r ganolfan yn ganolfan adnoddau lle gall pobl alw heibio a chymdeithasu, cael mynediad at gyngor ac eiriolaeth, rheoli dyled a chymorth, dosbarthiadau Saesneg,

iechyd gweithgareddau, cwnsela, a chyfleoedd gwirfoddoli.

Bydd yn cefnogi pobl i ailadeiladu eu bywydau ar ôl COVID-19 a diwallu anghenion cymunedol o ganlyniad i bwysau costau byw. **Meddai Richard**, sydd wedi elwa o gefnogaeth yn y ganolfan gymunedol: "Roedd y gwirfoddolwyr yn wych, yn cynnig sgwrs a chysur. Rwy'n dioddef o iselder hefyd a heb y banc bwyd dydw i ddim yn meddwl y byddwn i yma heddiw."



Banc Bwyd Rainham, Lloegr

Yr Alban



Remake Scotland, Yr Alban

1,497 grant
gwerth
£52.0 miliwn

Parhau i wasanaethu cymunedau

Mae ein wyth tîm ariannu rhanbarthol yn gwasanaethu ar hyd a lled yr Alban, gan ein helpu i ddod yn nes at y cymunedau rydym yn eu gwasanaethu. Mae'r model hwn sy'n seiliedig ar le yn ein galluogi i dreialu gwahanol ddulliau o ddyfarnu grantiau cyfranogol (PGM).

Bu ein tîm ariannu yng ngogledd-ddwyrain yr Alban weithio mewn partneriaeth â'r sefydliad cymorth trydydd sector lleol, TSI Moray, i gynnig grantiau micro ar gyfer prosiectau llesiant cymunedol. Pobl leol a gynlluniodd y broses ariannu a gwneud penderfyniadau ariannu. Dyfarnwyd £2,000 i Ymddiriedolaeth Gymunedol Ardal Forres ar gyfer ei phrosiect Menopause Moments. Meddai Deborah Herron, Rheolwr Datblygu: "Roedd y dull PGM yn newydd i ni ond roedd y broses yn syml. Roeddem yn hoffi cael y cyfle i ymgysylltu â'r cyhoedd ac annog pobl i bleidleisio. Roedd y pleidleisiau'n cefnogi'r prosiect ac yn ein sicrhau ein bod ni'n iawn wrth feddwl bod hwn yn rhywbeth sydd ei angen ar bobl yn ein cymuned."

Dyfarnom £1.6 miliwn i'r The Scottish Refugee Council ar gyfer ei gronfa Reaching New Scots, gan ei gwneud yn haws i grwpiau cymunedol a arweinir gan ffoaduriaid wneud cais llwyddiannus am grantiau'r Loteri Genedlaethol.

Gan ddefnyddio ei phrofiad ei hun, mae Fatou Cham yn un o wyth o wirfoddolwyr sy'n helpu i benderfynu pa brosiectau sy'n derbyn arian. Meddai Fatou: "Rwy'n geisiwr lloches sy'n byw yn yr Alban ac rwy'n gwybod beth mae ceiswyr lloches a ffoaduriaid yn mynd drwyddo. Roeddwn i eisiau cymryd rhan oherwydd rwy'n gwybod bod yr arian hwn yn syniad

da iawn. Rwyf wedi dysgu cymaint am wneud cais am ariannu a gwneud penderfyniadau arno."

Mae ein rhaglen Arian i Bawb y Loteri Genedlaethol yn parhau i yrru'r galw mwyaf, sef 66% o'n gwobrau.

Aeth bron i hanner yr arian Loteri Genedlaethol a ddsbarthwyd gennym (47%) i fudiadau micro a bach gydag incwm blynyddol o lai na £100,000.

Derbyniodd Remake Scotland, sydd wedi'i leoli yn Swydd Perth, grantiau bach a chanolig ar gyfer ei lyfrgell offer a'i gaffis atgyweirio. Mae'r elusen ymhlith 185 o grwpiau a ariannwyd gennym eleni gydag elfen amgylcheddol. Meddai Chris Sanderson, sy'n defnyddio'r caffi: "Rwy'n defnyddio llawer o wasanaethau Remake gan fy mod yn ymwybodol iawn o'r argyfwng hinsawdd ac eisiau lleihau ôl troed carbon fy nghartref. Rwyf wrth fy modd bod ei gaffi atgyweirio yn lleol, yn fforddiadwy ac yn fy helpu i osgoi pryniannau diangen."

Eleni gwnaethom gyrraedd y nod o £50 miliwn, gan ddsbarthu arian Cyfrifon Segur i Lywodraeth yr Alban i brosiectau sy'n cael eu rhedeg ar gyfer a gan bobl ifanc drwy ein rhaglen Young Start.

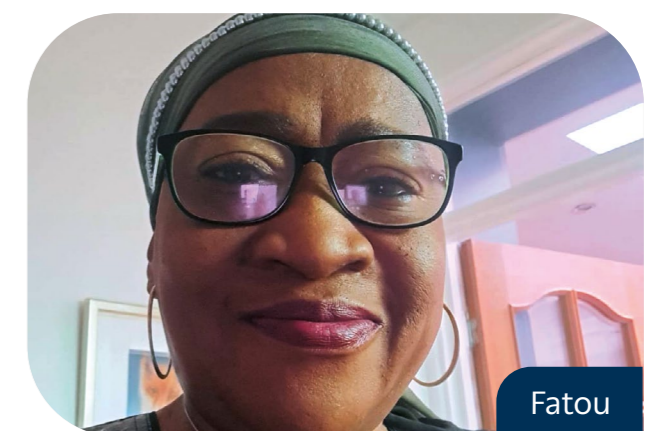

Fatou



Dates-n-mates, Yr Alban

Rydyn ni yma i chi

Drwy gydol yr heriau costau byw, gwnaethom gadw ein holl raglenni ariannu ar agor er mwyn darparu parhad a sefydlogrwydd i'n cwsmeriaid.

Fe wnaethom gyflwyno dwy ffrwd ariannu gyda'r nod o ddarparu cymorth brys i'r unigolion mwyaf anghenus. Trwy Gronfa Caledi Aelwydydd, mewn partneriaeth â Sefydliad Corra, dosbarthwyd £2 filiwn i elusennau a grwpiau cymunedol, a oedd wedyn

yn trosglwyddo hwn yn uniongyrchol i deuluoedd ac unigolion i ddiwallu anghenion dybryd fel bwyd, tanwydd, eitemau cartref neu ddillad.

Agorom gronfa wedi'i thargedu at fudiadau angori cymunedol, megis cymdeithasau tai ac ymddiriedolaethau datblygu, gan ddsbarthu arian i unigolion ar gyfer darpariaeth bwyd a thanwydd, dillad cynnes ac eitemau bach eraill fel blancedi trydan.

Gweithio ar y cyd

Treuliwyd amser yn gwrando ar ein budd-ddeiliaid, cwsmeriaid ac arianwyr eraill ac yn dysgu oddi wrthynt er mwyn deall sut y gallwn gefnogi cymunedau yn y dyfodol.

Rydym wedi datblygu ein cynnig cymorth i ddeiliaid grant ymhellach. Mae hwn yn agored i bob un o'n deiliaid grant yn yr Alban ac mae'n cynnwys cymysgedd o sesiynau hyfforddi hyblyg, mynediad at ymgynghorwyr arbenigol a all ddarparu cymorth un-i-un i sefydliadau a pheycyn cymorth ar-lein i ddeiliaid grantiau gyda dolenni i adnoddau defnyddiol i helpu grwpiau i reoli eu grantiau a rhedeg eu prosiectau.

Meddai Errin Anderson, Rheolwr Cyffredinol The Ecology Centre yn Fife: "Cawsom ein rhoi mewn cysylltiad ag ymgynghorydd cyllid a helpodd ni i archwilio symud ein proses gyfrifo i

system ddigidol, gan leihau amser staff a chaniatáu i ni ganolbwyntio ar y bobl rydym yn eu cefnogi. Bu ein staff hefyd yn mynychu sesiynau hyfforddi gyda'r mudiad gwirfoddol ACOSVO, gan eu helpu i ddysgu gan arweinwyr y sector cyhoeddus, gan uwchsgilio nhw a'n gwirfoddolwyr."

Cynhaliom gynhadledd cydweithio a dysgu ynghylch ein dull ariannu o newid system gweithredu cynnar (EASC). Cefnogodd y rhaglen hon wyth o bartneriaethau traws-sector i brofi ymyrraeth gynnar mewn gwasanaethau plant a phobl ifanc, digartrefedd ieuenctid a gwaith gyda menywod yn y system gyfiawnder. Cafodd COVID-19 effaith sylweddol ar ein rhaglen EASC a daeth y digwyddiad hwn â phob un o'r wyth partneriaeth a ariennir a phartneriaid dysgu ynghyd wyneb yn wyneb am y tro cyntaf.

Stori prosiect: Cefnogaeth gan Stepping Stones

Cefnogwyd y fam ifanc Jordanna Tennant gan Stepping Stones, a dderbyniodd ddyfarniad Young Start o £78,900. Meddai Jordanna: "Roeddwn i'n gwybod nad oedd fy mab Mason yn datblygu'n iawn ond roeddwn yn teimlo nad oedd neb yn gwrando arna i. Roedd fy ngweithiwr cymorth gyda mi pan gafodd Mason ddiagnosis o Syndrom Angelman o'r diwedd. Rwyf bellach wedi dod o hyd i'm llais ac yn cael helpu merched ifanc eraill sydd mewn sefyllfa debyg i'r hyn oeddwn i."

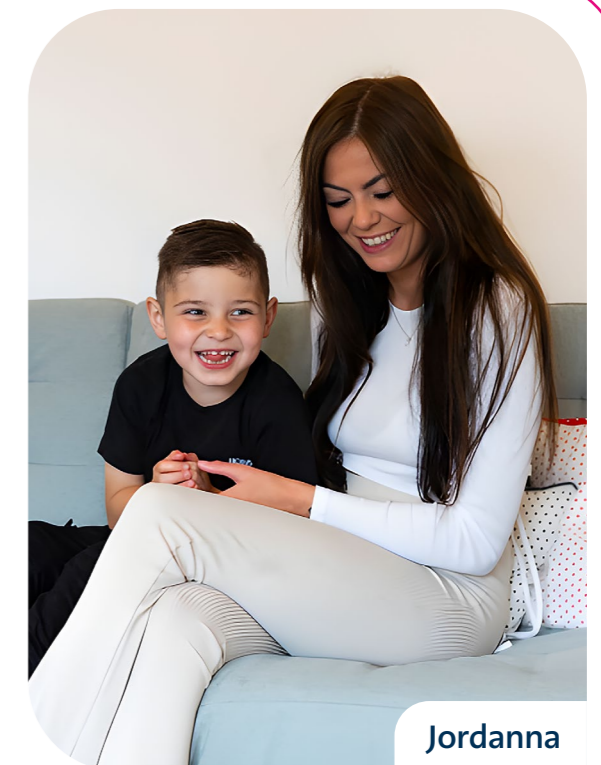

Jordanna

Cymru



879 grant
gwerth
£48.9 miliwn

Coedwig Gymunedol Long Wood

Parhau i wasanaethu cymunedau

Rydym yn falch o wasanaethu cymunedau ledled Cymru drwy ddarparu rhaglenni ariannu sy'n ymateb i'r anghenion y maent yn eu nodi tra hefyd yn addasu ein hariannu i gwrdd â heriau costau byw. Dros y flwyddyn rydym wedi dyfarnu £48.9 miliwn i gymunedau ledled Cymru drwy 879 o grantiau. O hyn, mae £13.8 miliwn wedi'i ymrwymo i'r 30% o ardaloedd mwyaf difreintiedig yng Nghymru.

Mae ein rhaglenni grantiau ymatebol Pawb a'i Le ac Arian i Bawb y Loteri Genedlaethol yn parhau i ymateb i anghenion cymunedau ledled Cymru. Mae ein rhaglenni thematig yn mynd at achosion sylfaenol materion gan gynnwys digartrefedd, yr hinsawdd ac argyfyngau natur.

Drwy gydol 2022, mae ein timau rhanbarthol wedi parhau i adeiladu gwybodaeth leol a gwell dealltwriaeth o'r anghenion sy'n dod i'r amlwg mewn cymunedau ledled Cymru.

Mae hyn yn ein galluogi i gyfleu ein negeseuon a dosbarthu ein hariannu yn gyflym ac yn effeithlon i ddeiliaid grantiau. Un enghraifft o'r fath oedd digwyddiad ariannu yn Ynys Môn a ddaeth â nifer o arianwyr a grwpiau cymunedol at ei gilydd, gan eu cefnogi i ddatblygu eu syniadau a chael mynediad at arian y Loteri Genedlaethol i'w gwireddu nhw.

Rydym yn falch o ddarparu gwasanaeth gwirioneddol ddwyieithog i gymunedau. Mae ein tîm Llinell Cyngor i Gwsmeriaid yn sicrhau bod cwsmeriaid yn gallu cychwyn ar eu taith gyda ni yn eu dewis iaith, boed yn Gymraeg neu Saesneg. Mae dros hanner yr holl gydweithwyr yn siaradwyr Cymraeg ac mae ein tîm Cymraeg yn darparu gwasanaeth cyfieithu ar gyfer y Gronfa gyfan, gan sicrhau ein bod yn cydymffurfio â'n Safonau Iaith Gymraeg, a osodwyd gan Lywodraeth Cymru.



Digwyddiad ariannu, Ynys Môn, Cymru



Paul Mitchell yng Nghwm Aber, Cymru

Rydyn ni yma i chi

Mae grant y Loteri Genedlaethol wedi bod yn hynod bwysig i YMCA Cwm Aber. Yn union fel y gwnaethom addasu ein hariannu i fod yn ymatebol i anghenion cymunedau ar anterth y pandemig, rydym wedi addasu ein hariannu i ymateb i'r heriau uniongyrchol y maent yn eu hwynebu oherwydd y cynnydd sydyn mewn costau byw.

Mae YMCA Cwm Aber yng Nghaerffili, De Cymru yn grŵp cymunedol a dderbyniodd grant costau byw y Loteri Genedlaethol. Galluogodd y dyfarniad o

£19,279 iddynt osod oleuadau LED ynni-effeithlon dan do.

Mae YMCA Cwm Aber yn gwasanaethu ardaloedd a fu gynt yn gymunedau glofaol ac yn gweithredu fel canolbwynt ar gyfer dod â phobl leol ynghyd. Mae'r sefydliad yn darparu ystod eang o weithgareddau a gwasanaethau rheolaidd i bobl ifanc ac oedolion, gan gynnwys clybiau ieuentid, cyfleusterau ffitrwydd a chwaraeon, a mannau creadigol ar gyfer dawnys, cerddoriaeth, crochenwaith, yn ogystal â grwpiau chwarae mam a'i phlentyn.

“Mae grant y Loteri Genedlaethol wedi bod yn hynod bwysig i YMCA Cwm Aber. Bydd gwneud ein hadeilad yn fwy ynni-effeithlon ac ecogyfeillgar trwy osod goleuadau LED dan do yn ein galluogi i barhau i wasanaethu ein cymuned trwy'r argyfwng costau byw a thu hwnt. Rydym yn falch o gael rhywle i'r gymuned ddod at ei gilydd i gymryd rhan mewn gweithgareddau mewn man diogel tra hefyd yn mynd i'r afael â newid hinsawdd yn lleol.” Paul Mitchell, Ysgrifennydd Cyffredinol, YMCA Cwm Aber.

Gweithio ar y cyd

Mae ein rhaglen grant Helpu Teuluoedd sy'n Gweithio gwerth £6.2 miliwn yn dod i ben eleni. Daethom â'r 13 o brosiectau a ariannwyd drwy'r rhaglen ynghyd i rannu mewnwelediadau a dysgu o'u gwahanol ddulliau o fynd i'r afael â thlodi mewn gwaith. Mae atebion allweddol i dlodi mewn gwaith yn cynnwys lleihau costau i deuluoedd trwy sefydlu mentrau megis cynlluniau teyrngarwch lleol, cyfnewid gwisg ysgol, banciau dillad a theganau, llyfrgelloedd o eitemau defnyddiol a chaffis atgyweirio. Roedd prosiectau eraill yn canolbwyntio ar hyfforddiant, cymwysterau ac uwchsgilio, gyda rhai yn darparu cymorth un-i-un a gwasanaethau mentora neu eiriolaeth.

Wrth i gostau byw barhau i godi, mae dysgu o lwyddiannau'r rhaglen hon wedi dod yn bwysicach fyth wrth gefnogi cymunedau i ddod o hyd i atebion sy'n diwallu eu hanghenion unigryw orau ac yn gwneud gwahaniaeth cadarnhaol gydag arian y Loteri Genedlaethol.

Gan ddefnyddio ein hymchwil helaeth o bob rhan o'r Gronfa, rhoesom dystiolaeth i ymchwiliad y Senedd i Asedau Cymunedol ac ymateb i ymgynghoriadau



Same but Different CIC, Cymru

Llywodraeth Cymru ar Fframwaith Rhagnodi Cymdeithasol a'u Cynllun Gweithredu ar yr Hinsawdd. Rydym wedi ceisio llywio'r trafodaethau presennol sy'n cael eu cynnal ar bolisi cymunedol yng Nghymru drwy gynnwyl cyfarfod bwrdd crwn o weision sifil a budd-ddeiliaid o'r radd flaenaf i rannu'r hyn a ddysgwyd am brofiadau ein deiliaid grant o ddatblygu cymunedol yng Nghymru wledig. Cynhaliwyd adolygiad cynhwysfawr hefyd o'n rhaglen Helpu Teuluoedd sy'n Gweithio, gan roi cyhoeddusrwydd i'r canfyddiadau mewn cyhoeddiadau gan y Sefydliad Materion Cymreig a Sefydliad Bevan.

Rydym wedi ymrwymo i ddarparu ariannu penodol i gefnogi gweithredu ar yr hinsawdd, gan weinyddu arian y Cynllun Asedau Segur, a ddarperir o dan ganllawiau polisi Llywodraeth Cymru. Drwy ein rhaglen Camau Cynaliadwy Cymru, rydym wedi ymrwymo i fuddsoddi £20 miliwn i gefnogi cymunedau a phobl ifanc i gyfrannu at ddyfodol llewyrchus, carbon isel i Gymru. Yn 2022, fel rhan o'r ymrwymiad hwn, fe wnaethom ariannu gwasanaeth mentora saith mlynedd, Egin, a fydd yn helpu mudiadau i ddylunio ymatebion lleol i newid yn yr hinsawdd.

Gogledd Iwerddon

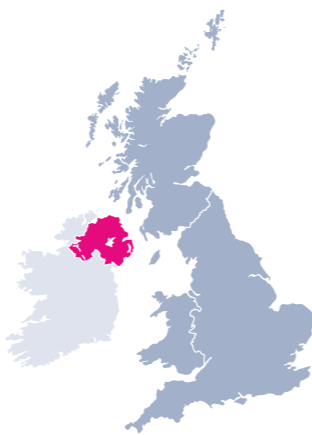

663 grant
gwerth
£28.2 miliwn

Diverse Youth NI, Gogledd Iwerddon

Parhau i wasanaethu cymunedau

Rydym yn falch o fod yn gweithio gyda grwpiau sy'n defnyddio ein hariannu Loteri Genedlaethol i gefnogi eu cymunedau i ddod at ei gilydd eto, gan gynnig amrywiaeth enfawr o weithgareddau gyda'r nod o wella iechyd a lles emosiynol a chorfforol, creu cyfleoedd dysgu newydd, neu wneud gwelliannau i'r amgylchedd naturiol.

Mae Canolfan Tobin yn Moortown, Sir Tyrone yn defnyddio grant o £493,553 gan ein rhaglen Empowering Young People i ddarparu ystod o weithgareddau i deuluoedd â phlant neu bobl ifanc

ag anghenion ychwanegol yn ardal Canol Ulster.

Meddai Loretta Daly, Rheolwr Rhaglen yng Nghanolfan Tobin: "Mae'r arian hwn gan y Loteri Genedlaethol wedi gwneud gwahaniaeth enfawr. Mae'r plant wedi gwneud ffrindiau, wedi datblygu hyder ac wedi gwella eu lles corfforol, emosiynol a chymdeithasol, ac mae rhieni a gofalwyr wedi datblygu rhwydweithiau cymorth. Mae ein gweithgareddau yn rhoi cyfle i'r teulu cyfan ddod draw a chael hwyl gyda'i gilydd, sy'n wych ac yn dod â buddion i bawb."



Tobin Centre, Gogledd Iwerddon



Balnamore Community Association, Gogledd Iwerddon

Rydyn ni yma i chi

Mae'r grwpiau y mae ein harian yn eu cefnogi yn dod atom gyda syniadau am brosiectau a luniwyd gan eu cymunedau, ac rydym yno ar eu cyfer, yn fwy diweddar ar gyfer cymunedau sydd wedi'u heffeithio gan y cynnydd mewn costau byw.

Mae Strabane and District Caring Services yn defnyddio grant £10,000 gan Arian i Bawb y Loteri Genedlaethol i redeg lolfâ gymunedol ar gyfer pobl sy'n wynebu arwahanrwydd cymdeithasol ac sy'n cael eu heffeithio gan gostau byw cynyddol. Gallant dreulio amser mewn gofod cynnes, diogel dros fisoedd y gaeaf, gan gymryd rhan mewn gweithgareddau a chysylltu â phobl.

Dyweddodd y Swyddog Datblygu Cymunedol, Chris McDaid: "Mae'r argyfwng costau byw wedi cael effaith enfawr ac mae'r hyn rydyn ni'n ei wneud, er mai rhywbeth bach iawn ydyw, yn helpu. Dyma ein hymdrech i fynd i'r afael

â'r materion a'r rhai hynny sy'n ymwneud ag iechyd meddwl ac arwahanrwydd sydd wedi codi yn sgil COVID-19. Ni fyddai wedi bod yn bosibl cyflawni hyn heb gefnogaeth Cronfa Gymunedol y Loteri Genedlaethol – mae wedi bod yn hollbwysig."

Mae grwpiau ledled Gogledd Iwerddon hefyd wedi bod yn defnyddio symiau bach o arian i wneud gwahaniaeth mawr yn eu cymuned. Mae Balnamore Community Association yn defnyddio grant o £10,000 gan Arian i Bawb y Loteri Genedlaethol i ddod â phobl ifanc a hŷn at ei gilydd. Dywedodd Mitzi Laverty, Ymddiriedolwr Balnamore Community Association "Mae'n wych gweld sut mae'r arian hwn wedi ein helpu i feithrin perthnasoedd gwych rhwng ein cenedlaethau iau a hŷn. Rydym yn edrych ymlaen at weld ein pobl iau yn dod yn gyfeillion i'r bobl hŷn, i fentora ei gilydd ac adeiladu eu hunan-barch."

Gweithio ar y cyd

Mae ein gwaith yn dibynnu ar y cysylltiadau cryf sydd gennym â chymunedau, budd-ddeiliaid, deiliaid grantiau a chwsmeriaid, sy'n rhannu eu mewnwelediad a'u gwybodaeth i'n helpu i wneud y penderfyniadau gorau ar yr hyn sy'n bwysig i gymunedau.

Mae ymgysylltu rheolaidd â swyddogion adrannol llywodraeth Gogledd Iwerddon, Funders Forum of Northern Ireland, ac ystod eang o fudiadau rhwydwaith a thrydydd sector hefyd yn helpu i lywio a datblygu sut rydym yn gweithio.

Mae'r perthnasoedd gwerthfawr hyn hefyd yn ein helpu i lunio dyfodol ein portffolio Gogledd Iwerddon a'n strategaeth dyfarnu grantiau DU gyfan a fydd yn darparu ein fframwaith ariannu rhwng nawr a 2030.

Fe wnaethom barhau i ddarparu Cronfa Cyfrifon Segur Gogledd Iwerddon ar y cyd â'r Adran Gyllid ac yn ystod y flwyddyn ddiwethaf gwnaethom 79 o ddyfarniadau gwerth ychydig dros £6.4 miliwn. Mae'r cymorth hwn yn helpu'r rhai sy'n cael grantiau i edrych y tu hwnt i'r ddarpariaeth o ddydd i ddydd a chanolbwyntio ar gynaliadwyedd a gwydnwch hirdymor.

Dyfarnwyd grant o £77,700 o'r Gronfa Cyfrifon Segur i Girlguiding Ulster i ailstrwythuro a datblygu cynlluniau ar gyfer gwirfoddoli i helpu i ddiogelu'r mudiad at y dyfodol. Dywedodd y Prif Weithredwr, Claire Flowers: "Ar y cyfan, bydd y grant hwn yn ein helpu i roi'r gofod a'r cyfleoedd sydd eu hangen ar fwy o ferched a menywod ifanc i ffynnu a rhoi yn ôl i'w cymunedau trwy ddsygu sgiliau newydd, magu hyder a gwneud cyfeillgarwch gydol oes."

Buom yn gweithio gydag Adran Seilwaith Gogledd Iwerddon i ddarparu ail rownd o gyllid o dan y rhaglen amgylchedd grantiau bach, Living Places and Spaces. Bydd hyn yn dyfarnu ariannu i fwy o brosiectau ledled Gogledd Iwerddon sy'n helpu i greu mannau awyr agored mwy cynaliadwy a gwydn.

Y tu ôl i'n holl brosiectau a ariennir mae pobl anhygoel, sy'n newid bywydau gydag arian y Loteri Genedlaethol. Rydym hefyd wedi bod yn falch iawn o rannu eu straeon â chyfryngau megis y BBC, gan ddod â'r gwahaniaeth y mae arian y Loteri Genedlaethol yn ei wneud i fywydau pobl yn fyw mewn cymaint o ffyrdd.



Bangor Foodbank and Community Support, Gogledd Iwerddon

Y Deyrnas Unedig



301 grant
gwerth
£34.2 miliwn

Climate Action Leeds, Lloegr

Parhau i wasanaethu cymunedau

Mae ein Portffolio DU yn gweithio ar draws y pedair gwlad, gan ein galluogi i wneud cyfraniad ledled y DU drwy ein rhaglenni ariannu, mewnwelediadau, polisi ac ymarfer. Rydym yn darparu amrywiaeth o raglenni ariannu sy'n mynd i'r afael â materion cymdeithasol ac yn archwilio ffyrdd newydd o wneud pethau. Dros y flwyddyn ddiwethaf rydym wedi cefnogi cymunedau i weithredu ar newid hinsawdd, wedi ymateb yn hyblyg i gostau byw cynyddol ac wedi darparu cyfleoedd i bobl ddod at ei gilydd a chreu etifeddiaeth barhaol i gymunedau.

Dyfarwyd grant o £2,499,676 i Voluntary Action Leeds i gyflawni Climate Action Leeds, prosiect pum mlynedd uchelgeisiol, drwy ein Cronfa Gweithredu Hinsawdd. Mae'r ariannu yn cefnogi cynllun dinas gyfan a ddatblygwyd i helpu'r holl drigolion i fyw'n dda ac o fewn terfynau amgylcheddol y ddinas.

Mae'r prosiect yn gweithio gyda chyrrff sector cyhoeddus i helpu i ysbrydoli

newidiadau mewn meysydd a amlygwyd gan Leeds Climate Change Citizens' Jury. Trwy alluogi mudiadau sy'n gweithio ym maes ynni, tai, bwyd ac addysg i gefnogi gweithredu a arweinir gan y gymuned, mae Climate Action Leeds yn gobeithio hyrwyddo aiddosbarthu pŵer, democrateiddio'r broses o wneud penderfyniadau, ac atebolrwydd.

Dywedodd Hannah Bailey, Prif Swyddog Voluntary Action Leeds: "Mae buddsoddiad y Loteri Genedlaethol yn Leeds i fynd i'r afael â'r argyfwng hinsawdd wedi ein galluogi ni fel mudiadau ac unigolion i gipio a harneisio llawer o'r brwdfrydedd a'r awydd i wneud rhywbeth am yr argyfwng hinsawdd, ar lefel gymunedol leol ac ar draws y ddinas ar raddfa fwy.

O ganlyniad i'r grant hwn, mae llawer iawn o weithgarwch wedi dechrau digwydd ledled y ddinas, gan uno cymunedau a dwyn i gof nid yn unig gamau gweithredu unigol ond camau gweithredu cyfunol a arweinir gan y gymuned hefyd."



Creggan Country Park Enterprise Ltd, Gogledd Iwerddon



Awdur Sipsi Romani Richard O'Neill gyda'i lyfr plant School for Nomads, a gomisiynwyd gan Moving for Change, Lloegr

Rydyn ni yma i chi

Mae costau byw cynyddol yn parhau i herio ein cymunedau a deiliaid grantiau. Mewn ymateb, rydym wedi dyfarnu arian ychwanegol i'n deiliaid grant presennol, gan eu cefnogi gyda chostau cynyddol. Yn ogystal, gwnaed penderfyniadau ariannu o'n cyllideb ar gyfer y DU gyfan gan dimau gwlad y Gronfa, gan helpu i sicrhau ein bod yn gallu dosbarthu ariannu a oedd yn mynd i'r afael â heriau costau byw i'r mannau lle'r oedd ei angen. Mae'r dull hyblyg hwn yn sicrhau ein bod yn cefnogi'r cymunedau sydd â'r angen mwyaf, gan ddefnyddio dysgu ac adeiladu ar y perthnasoedd rhagorol sydd gennym gyda'n deiliaid grantiau i archwilio'r ffordd orau i ni eu cefnogi nhw a'u cymunedau trwy'r cyfnodau anodd hyn.

Eleni, dyfarnwyd £499,988 ychwanegol i Friends, Families and Travellers (Moving for Change) i wella eu prosiect Roadside Futures. Nod y fenter hon yw cefnogi

Sipsiwn, Roma a Theithwyr (GRT) ledled y DU i ymarfer eu nomadiaeth ddiwylliannol draddodiadol a gwella bywydau'r rhai sy'n byw ar ymyl y ffordd. Mae costau byw cynyddol wedi dod â heriau newydd i deuluoedd a chymunedau GRT.

Bydd yr hwb grant yn helpu i fynd i'r afael ag allgáu digidol yn y gymuned GRT, ariannu digwyddiadau personol i ddod â rhwydwaith helaeth yr elusen ynghyd a gwella cydweithio. Bydd yn ymestyn cyrhaeddiad ei waith, gan ganiatáu mwy o ffocws ar ardaloedd anodd eu cyrraedd a rhannau o'r gymuned nad ydynt yn ymgysylltu cymaint, megis pobl ifanc.

Bydd ein hymagwedd hyblyg at gefnogi ein deiliaid grant a chymunedau ledled y DU gyda chostau byw cynyddol yn parhau i fod yn flaenoriaeth i Bortffolio'r DU yn y flwyddyn nesaf.

Gweithio ar y cyd

Lansiodd Our Bright Future, rhaglen gwerth £33 miliwn a ariennir gan y Loteri Genedlaethol sydd wedi cefnogi pobl ifanc i wneud gwelliannau amgylcheddol hirdymor i'w hardal leol, ei hadroddiad gwerthuso terfynol ym mis Hydref 2022 ochr yn ochr â chwe phapur dysgu thematig. Canfu fod mwy na 128,000 o bobl 11-24 oed wedi cymryd rhan yn y rhaglen dros saith mlynedd. Gwellodd hyn 3,000 o fannau cymunedol a chreodd 350 o ardaloedd llawn natur, o fynwent wedi'i fandaleiddio yn Hull i chwarel wedi'i hail-wylltio yn County Down.

Gyda chefnogaeth Our Bright Future, ymwelodd pobl ifanc â Senedd leuenticid yr Alban a chyflwyno i Aelodau Seneddol yn San Steffan ym mis Hydref 2022. Cyfarfu pobl ifanc

yn Ngogledd Iwerddon â'r Gweinidog Addysg fel rhan o'u hymgyrch cyfryngau cymdeithasol #LearnMoreOutdoors, a chafodd un person ifanc o Gymru ei ysbrydoli i ysgrifennu at ei AS lleol. Bellach mae gan bedwar ar bymtheg o fudiadau partner, megis Cyfeillion y Ddaear ac Ymddiriedolaeth Bywyd Gwylt Swydd Efrog, ymddiriedolwyr ifanc neu strwythurau llywodraethu ieuenctid, gan gynyddu llais ieuenctid yn y sector amgylcheddol.

Roeddem hefyd yn falch o gefnogi'r Cinio Jiwbilî Mawr gyda £2.4 miliwn o arian y Loteri Genedlaethol. Yn cael ei gynnal ar benwythnos y Jiwbilî Blatinwm, daeth y digwyddiad hwn â miloedd o gymunedau ynghyd a helpu pobl i ddathlu wrth ddod i adnabod eu cymdogion yn well.



Headway Swydd Gaerwrangon, Lloegr

Rhan dau

Adroddiad y Bwrdd a'r Swyddog Cyfrifyddu

Cynnwys

Adroddiad perfformiad	48
Trosolwg	48
Crynodeb o Berfformiad	50
Dadansoddiad o'n perfformiad	50
Adroddiad atebolrwydd	70
Adroddiad llywodraethu corfforaethol	70
Datganiad o Gyfrifoldebau'r Swyddog Cyfrifyddu	76
Ein hadroddiad tâl cydnabyddiaeth a staff	90
Ein hadroddiad atebolrwydd ac archwilio seneddol	115
Datganiadau Ariannol	120
Nodiadau i'r cyfrifon	127
Ein cefndir statudol	175

Adroddiad perfformiad

Pwrpas yr adroddiad perfformiad yw rhoi gwybodaeth am y Bwrdd, prif amcanion a strategaethau'r Gronfa a'r prif risgiau y mae'n eu hwynebu. Mae'r adran trosolwg yn rhoi gwybodaeth i ddefnyddwyr er mwyn deall y Bwrdd, ei ddiben, y risgiau allweddol i gyflawni ei amcanion a sut mae wedi perfformio yn ystod y flwyddyn. Yn yr adran ddadansoddi mae'r Bwrdd yn adrodd ar ei fesurau perfformiad pwysicaf, gan gynnwys dadansoddiad gan ddefnyddio gwybodaeth o'r datganiadau ariannol.

Trosolwg

Ein diben a gweithgareddau

Cronfa Gymunedol y Loteri Genedlaethol yw enw gweithredu'r Gronfa Loteri Fawr. Mae'r Gronfa Loteri Fawr yn gorfforaeth statudol a sefydlwyd gan Ddeddf y Loteri Genedlaethol 2006. Mabwysiadodd y Gronfa yr enw gweithredu newydd ym mis Ionawr 2019 er mwyn adlewyrchu ffynhonnell ein hadnoddau ariannol yn well a'r ariannu ar gyfer achosion da a godir trwy gemau'r Loteri Genedlaethol ynghyd â'n rôl yn cefnogi cymunedau wrth eu helpu i wireddu eu huchelgeisiau.

Mae'r Gronfa yn gyfrifol am ddosbarthu 40% o'r holl arian a godir ar gyfer achosion da trwy'r Loteri Genedlaethol ac rydym yn dosbarthu hwn trwy ddyfarniadau grant i gefnogi prosiectau gyda ffocws cymunedol. Yn y pum mlynedd diwethaf rydym wedi dosbarthu dros £2.8 biliwn mewn

dyfarniadau. Mae gennym amrediad o raglenni ariannu, o grantiau bach rhwng £300 a £10,000 i raglenni strategol, graddfa fawr gwerth miliynau o bunnoedd.

Yn ychwanegol at ein gwaith yn dosbarthu arian a godir gan y Loteri Genedlaethol i achosion da, mae'r Gronfa'n gyfrifol am ddosbarthu arian a ryddheir o gyfrifon banc segur ac asedau perthynol dan ddarpariaethau Deddf Asedau Perthynol dan ddarpariaethau Deddf Asedau Segur 2008 i 2022.

Rydym hefyd yn gweithio gyda mudiadau eraill, cyrff cyhoeddus yn bennaf, i reoli a dosbarthu eu hariannu trwy raglenni grantiau a redwn ar eu rhan. Dosbarthwyd dros £30 miliwn gennym drwy'r rhaglenni hyn yn ystod 2022/23. Mae enghreifftiau o'r math hwn o weithgarwch yn cynnwys ein dosbarthiad arian mewn partneriaeth â'r DCMS mewn perthynas â Chronfa #iwill a rhaglen Building Better Opportunities, sy'n cyfateb i arian cyfatebol a ddarparwyd gan Gronfa Gymdeithasol Ewrop.

Wrth gyflwyno ein rhaglen waith rydym yn gweithredu o fewn y ddeddfwriaeth berthnasol, arweiniad sector cyhoeddus arall a gofynion (DCMS), sef ein hadran noddi sy'n darparu dogfen fframwaith (2023-2026) i ni sy'n disgrifio ein perthynas â'r llywodraeth. Mae DCMS hefyd yn cyhoeddi Cyfarwyddiadau Polisi sy'n amlinellu'r blaenoriaethau sy'n rhaid i ni eu hystyried wrth sefydlu ein rhaglenni grant ar gyfer Lloegr a'r Deyrnas Unedig.

Mae'r adrannau priodol ym mhob un o'r gwenyddiaethau datganoledig yn cyhoeddi Cyfarwyddiadau Polisi ar weithgarwch dyfarnu grantiau yng Nghymru, yr Alban a Gogledd Iwerddon. Wrth weithredu o fewn y fframwaith a nodir yn y cyfarwyddiadau polisi hyn, mae penderfyniadau'r Gronfa ar raglenni a grantiau serch hynny yn annibynnol ar y llywodraeth. Mae gofyn bod ein harian yn dilyn egwyddor ychwanegedd. Mae hyn yn golygu bod yn rhaid i'n hariannu fod yn wahanol i'r llywodraeth - gall ategu ond ni ddylai gymryd lle rhaglenni gwariant y llywodraeth.

Rydym yn darparu cydbwysedd o raglenni ariannu sy'n ymateb i alw ac wedi'u targedu i fodloni gofynion cymunedau mewn modd sy'n cyfateb i'r egwyddorion a ddisgrifir yn ein Fframwaith Strategol.

Mae'r Gronfa'n gweithredu ym mhedair gwlad y Deyrnas Unedig gyda rhaglenni ariannu penodol ar gyfer pob gwlad. Ar ben hynny, rydym yn gweithredu amrediad o raglenni sydd â chwmpas y Deyrnas Unedig gyfan. Mae pob un o'r gwledydd a phortffolio'r DU yn dyfarnu grantiau trwy bwyllgor portffolio, gydag aelodau'r pwyllgorau hyn yn cael eu penodi'n allanol. Eu rôl yw amlinellu a chytuno ar raglenni grantiau a fewn Fframwaith Strategol y Gronfa gan sicrhau eu bod yn cyd-fynd â'r ymagwedd gyffredinol a gymeradwywyd gan y Bwrdd. Mae cymeradwyaeth o'r rhan fwyaf o ddyfarniadau wedi'i dirprwyo i swyddogion y Gronfa neu baneli penodol ar gyfer y rhaglenni amrywiol ym mhob portffolio. Mae ein cyllidebau dyfarniadau grant yn cael eu dosrannu rhwng pob gwlad ar sail cyfrannau a gytunwyd arnynt, sy'n cael eu pennu gan fwyaf yn seiliedig ar boblogaeth ac ar ôl didynnu cyfran - hyd

at 10% o'r cyfanswm - i fynd tuag at bortffolio'r Deyrnas Unedig.

Materion a risgiau allweddol

Mae mwyafrif ein hincwm yn dibynnu ar y refeniw a gynhyrchir gan y Loteri Genedlaethol; dyrennir cyfran o werth gwerthu pob gêm i achosion da a'i throsglwyddo i Gronfa Ddosbarthu'r Loteri Genedlaethol (NLDF), sef o le mae ar gael i ddosbarthwyr y Loteri Genedlaethol. Rydym yn rheoli ein dyfarniadau grant, cyllidebau a phroffiliau taliadau dros nifer o flynyddoedd i liniaru yn erbyn y risgiau sy'n deillio o amrywiadau posibl yn refeniw'r Loteri Genedlaethol ac i sicrhau y gallwn gyflawni ein hymrwymadau wrth iddynt ddod yn ddyledus. Mae gwerthiant tocynnau, ac felly enillion at achosion da, wedi gostwng yn 2022/23 yn dilyn dwy flynedd o berfformiad uchel. Gan fod cyfnod y drwydded bresennol yn agosáu at ei ddiwedd, rydym yn mynd ati'n weithredol i reoli'r risg o ansicrwydd ynghylch incwm yn y dyfodol yn ystod cyfnod cychwyn y cytundeb trwydded nesaf. Mae hyn yn angenrheidiol i sicrhau ein bod yn gallu bodloni ein rhwymedigaethau presennol yn llawn tra'n gwneud y mwyaf o faint o arian parod y gallwn ei ddarparu i barhau i gefnogi cymunedau.

Mae'r Gronfa bellach wedi lansio strategaeth newydd a fydd yn llywio ein gwaith dros y saith mlynedd nesaf. Mae'r cynllun hwn wedi'i ddatblygu dros y flwyddyn ddiwethaf gyda mewnbwn gan 18,000 o fudd-ddeiliaid, gan gynnwys derbynwyr grantiau, grwpiau cymunedol ac arbenigwyr yn y maes. O'r enw Cymuned yw'r man cychwyn, mae'r strategaeth yn nodi ein cyfeiriad hyd at 2030, ac mae'n ymwneud ag adeiladu ar y gorau sydd wedi bod, bod yn barod

i addasu, ond peidio â chaniatáu i hyn ein dal yn ôl rhag newid mwy hirdymor a thrawsnewidiol.

Rydym yn wynebu risg ariannol yn ein gweithgareddau oherwydd y potensial ar gyfer ceisiadau twyllodrus am grantiau neu gamddefnyddio grantiau. Rydym hefyd wedi gorfod rheoli ein hymgysylltiad â rhaglenni grant arian cyfatebol sy'n gysylltiedig â Chronfa Gymdeithasol Ewrop yn ofalus oherwydd y newidiadau a ddaeth yn sgil ymadawiad y DU â'r Undeb Ewropeaidd. Mae ein rhaglen newid yn gofyn am gynllunio gofalus i sicrhau bod mentrau newydd yn llwyddiannus. Fodd bynnag, mae dibyniaeth gynyddol ar wasanaethau digidol yn cynyddu ein hamlygiad posibl i risgiau seiber a thoriadau rheoli data ymgeiswyr. Mae ein rhaglen rheoli risg yn darparu dull o asesu'r risgiau allweddol yr ydym yn agored iddynt a sefydlu mesurau rheoli priodol i liniaru'r rhain. Mae asesiad llawnach o'n prosesau rheoli risg wedi'i gynnwys yn ein datganiad llywodraethu.

Crynodeb o Berfformiad

Bob blwyddyn rydym yn disgrifio ein hamcanion corfforaethol a'r dangosyddion perfformiad allweddol (DPA) a ddefnyddiwn i asesu sut rydym wedi cyflawni ein nodau corfforaethol. Ar gyfer 2022/23 fe osodom tri amcan gyda saith DPA ategol (rhestrir y DPA yn ddiweddarach yn yr adroddiad hwn). Fe gyflawnom chwech o'r saith targed DPA. Mae'r Gronfa'n asesu ei pherfformiad drwy gydol y flwyddyn gan ddefnyddio'r DPA ond mae hefyd yn defnyddio metrigau perfformiad eraill. Mae'r rhain yn cynnwys mesurau gweithredol allweddol, dangosyddion ariannol, data

cyfrifo rheolaeth a thechnegau rhagweld. Mae hyn yn sicrhau bod y Gronfa, lle bo angen, yn gallu cymryd camau unioni cyn gynted â phosibl i gyflawni ei nodau ac i leihau'r risg i'w gweithrediadau a'i nodau. Rhagwelir y bydd DPA y Gronfa'n cael eu hadolygu a'u diweddarau i sicrhau eu bod yn parhau i fod yn berthnasol ar ôl lansio'r strategaeth newydd.

Nid ydym yn gosod unrhyw warged neu ddiffyg gweithredu penodol fel mesur rheoli allweddol neu darged. Rydym yn rheoli ein perfformiad allweddol er mwyn mwyafu ein gallu i wneud grantiau ar sail yr arian a dderbyniwyd ac a gaiff ei dderbyn gan y Loteri Genedlaethol. Rydym yn cydnabod dyfarniadau grant yn llawn pan gânt eu cymeradwyo, ni waeth pryd y bydd arian parod ar gyfer y dyfarniadau hynny yn ddyledus i'w talu. Felly, mae ein canlyniad ariannol, a fesurir trwy warged neu ddiffyg, yn gallu amrywio yn sylweddol blwyddyn ar ôl blwyddyn.

Ar gyfer y flwyddyn ariannol cofnodwyd gwarged o £68 miliwn yn dilyn gwarged o £123 miliwn yn 2021/22.

Ceir asesiad manylach o'n perfformiad yn ein dadansoddiad perfformiad ac yn ein datganiadau ariannol.

Paratowyd y datganiadau ariannol ar sail busnes cyfredol. Mae ein datganiad sefyllfa ariannol yn cofnodi rhwymedigaethau net sylweddol. Mae hyn o ganlyniad i'n polisi cydnabod dyfarniadau grant sy'n cofnodi gwerth llawn dyfarniadau ar adeg cymeradwyo a hysbysu (ac eithrio pan fydd meini prawf perfformiad penodol) er na fydd y taliadau arian parod o bosib yn berthnasol am beth amser. Rydym yn rheoli ein rhwymedigaethau ar sail ein gallu i fodloni'r galw arian parod o

adnoddau arian parod cyfredol. Mae rhagolygon incwm y dyfodol yn deillio o ragamcanion y Comisiwn Hapchwarae/gweithredwr ac yn cael eu cymeradwyo gan y Bwrdd. Mae hyn yn tybio, fel mater o bolisi cyhoeddus, y bydd y Loteri Genedlaethol yn parhau i weithredu. Mae ein cynllun corfforaethol blynyddol yn disgrifio ein cyllidebau, amcanion a thargedau ar gyfer y flwyddyn.

Dadansoddiad o'n perfformiad

Perfformiad ariannol

Ein mesur effeithlonrwydd ariannol allweddol yw'r gyfran o'n hincwm gan y Loteri Genedlaethol a wariwn ar ddsbarthu grantiau. Rydym yn eithrio o'r mesuriad hwn y costau rydym yn eu hail-godi ar bobl eraill, er enghraifft, y costau o ddsbarthu ariannu nad sy'n arian y Loteri Genedlaethol (gan gynnwys mewn perthynas â'r cynllun cyfrifon segur). Hefyd, rydym yn eithrio costau penodol eraill, er enghraifft costau unigol sy'n fuddsoddiadau neu ailstrwythuro i gyflawni mesurau effeithlonrwydd yn y dyfodol (gweler Nodyn 6 y datganiadau ariannol). Mae TAW anadferadwy hefyd wedi'i heithrio.

Mae'r llywodraeth yn pennu uchafswm targed ar gyfer costau gweithredu'r holl ddsbarthwyr Loteri. Ar gyfer 2022/23 roedd hyn yn 7.75% o'n hincwm gan y Loteri Genedlaethol. Caiff y mesur hwn ei asesu dros gyfnod treigl o dair blynedd.

Yr hyn a gyflawnom yn 2022/23

Yn ystod y flwyddyn cyflwynwyd yn llwyddiannus yn erbyn y targed cyfanswm costau gweithredu 7.75% a

bennir gan y llywodraeth. Cyfanswm y gwariant gweithredu cymwys ar gyfer gweithgareddau gwneud grantiau y Loteri Genedlaethol oedd £47.8 miliwn, £1.9 miliwn yn uwch nag yn 2021/22. Roedd ein gwariant gweithredu cymwys go iawn yn 6.6% o incwm y Loteri Genedlaethol yn ystod y flwyddyn ac yn 6.0% o incwm y Loteri dros y cyfnod o dair blynedd hyd at fis Mawrth 2023. Ein perfformiad yn y ddwy flynedd cyn hynny oedd 6.3% a 5.1% yn y drefn honno. Ar y sail hon, roedd costau gweithredu'r Gronfa dros y tair blynedd hyd at fis Mawrth 2023 £37.6 miliwn yn is nag y caniateir gan y mesuriad effeithiolrwydd. Gwneir y gwarged hwn ar gael ar gyfer gweithgareddau gwneud grantiau.

Mae costau staff yn gyfran sylweddol o'n costau gweithredu. Mae ein niferoedd staff wedi gostwng yn ystod 2022/23 gyda nifer cyfwerth ac amser llawn (CaALI) o 786 (2021/22: 788). Yn ystod y flwyddyn hon o adnewyddu'r strategaeth, mae cyflwr cymharol gysion o ran lefelau staffio wedi'i gynnal, er bod disgwyl y bydd amrywiadau dros dro o'n blaenau wrth i ni symud ymlaen drwy'r cyfnod gweithredu.

Yr hyn rydym yn bwriadu ei gyflawni yn 2023/24

Mae'r gyllideb yn seiliedig ar ddatblygu gweithgareddau i gefnogi ein cynllun corfforaethol, parhau ein rhaglen o newid a cheisio effeithiolrwydd i'n galluogi i ddyfeisio a chyflwyno gweithgareddau ariannu a fydd yn ein cefnogi i roi'r strategaeth newydd ar waith.

Rydym wedi cyllidebu i gyflwyno cyfanswm costau gweithredu o fewn y trothwy costau 7.75% yn 2023/24

ond gyda'r capasiti am rywfaint o fuddsoddiad ychwanegol wrth lansio strategaeth uchelgeisiol y Gronfa a gwelliannau gwasanaeth yn seiliedig ar yr ymagwedd tair blynedd treigl. Mae'r targed yn seiliedig ar incwm Loteri Genedlaethol y cyllidebwyd ar ei gyfer o £700 miliwn, sy'n deillio o'n rhagolwg o refeniw (yn seiliedig ar ragamcaniadau'r Comisiwn Hapchwarae a'r gweithredwr) ar gyfer 2023/24 ar adeg paratoi'r gyllideb a gan ystyried newidiadau disgwyliedig mewn gweithrediadau yn ystod y flwyddyn.

Ein gwarged ar gyfer y flwyddyn

Roedd gennym warged ar gyfer y flwyddyn 2022/23 o £68 miliwn (2021/22: £123 miliwn).

Ein diffyg cronus ar 31 Mawrth 2023 oedd £246 miliwn (Mawrth 2022: £314 miliwn).

Mae ein polisi cyfrifyddu yn trin gwerth llawn dyfarniadau grant fel gwariant cyn gynted ag y bydd y derbynnydd yn cael ei gymeradwyo (yn amodol ar rai meini prawf penodol). Yn yr un modd â holl ddsbarthwyr y Loteri, rydym yn rheoli ein llif arian dros y tymor hwy yn seiliedig ar rwymedigaethau arian grant a rhagamcaniadau incwm yn hytrach na cheisio cyflawni unrhyw warged neu ddiffyg blynyddol penodol. Telir dyfarniadau dros nifer o flynyddoedd ac rydym yn hyderus y bydd modd i ni fodloni ein rhwymedigaethau o incwm y dyfodol wrth iddynt ddod yn ddyledus.

Ar gyfer gweithrediadau'r Loteri Genedlaethol yn unig, roedd gennym warged ar gyfer y flwyddyn o £61 miliwn (2021/22: £85 miliwn). Roedd yr incwm ar gyfer 2022/23 yn £707.2m, yn is nag yn 2021/22 (£723.1m) ac yn

is na'r gyllideb a osodwyd gennym. Rydym yn cydnabod bod ansicrwydd cynyddol ynghylch lefelau incwm o ganlyniad i'r newid yng ngweithredwr y Loteri Genedlaethol, ac rydym yn parhau i fod yn ymwybodol o ffactorau macro-economaidd, megis pwysau costau byw, a allai gael effaith andwyol ar werthiannau'r Loteri Genedlaethol. Rydym yn cymryd camau i liniaru'r risg hon drwy fonitro'r sefyllfa'n agos a gweithio'n agos gyda'r gweithredwr newydd o 1 Chwefror 2024 i sicrhau bod arian sydd ar gael i'w ddsbarthu i gymunedau ledled y DU yn cael ei ddiogelu. Roedd cyfanswm ein dyfarniadau ar gyfer 2022/23 £18 miliwn yn uwch na'r llynedd ar £615 miliwn (2021/22: £597 miliwn) ac roedd ychydig yn uwch na'r gyllideb a osodwyd gennym wrth i ni barhau i gefnogi cymunedau ledled y DU a chyflawni canlyniadau cadarnhaol trwy ein grantiau.

Cofnodwyd warged o £6 miliwn ar gyfer asedau cyfrifon segur (2021/22: £40 miliwn). Roedd incwm £40 miliwn yn uwch ar £94 miliwn ac roedd y dosbarthiad trwy ddyfarniadau a throsglwyddiadau i fudiadau eraill yn uwch, sef £86 miliwn (2021/22: £14 miliwn) oherwydd cytundebau pellach a lofnodwyd yn dyrannu arian i fudiadau gwariant dynodedig yn ystod y flwyddyn.

Ein strategaeth ariannu

Ar gyfer ein rhaglenni arian y Loteri Genedlaethol, ein strategaeth yw dyfarnu'r uchafswm y gallwn ymrwymo iddo'n ddiogel dros gyfnod o bum mlynedd, gan ystyried incwm disgwyliedig, yn deillio o ragamcaniadau'r Comisiwn Hapchwarae a'r gweithredwr. Gan fod nifer o'n grantiau yn talu allan dros nifer o flynyddoedd ar ôl y dyfarniad

cychwynnol, mae'r strategaeth hon yn sicrhau bod y prosiectau a gweithgareddau a gefnogir gan ein dyfarniadau yn gallu cyflwyno'u buddion mor gynnar â phosib gan sicrhau ein bod yn amddiffyn ein hunain rhag unrhyw newidiadau annisgwyl mewn incwm.

Ar 31 Mawrth 2020, roedd gennym £898 miliwn (2021/22: £863 miliwn) o ymrwymadau yn ddyledus mewn perthynas â dyfarniadau a wnaed ond fe gadwom £489 miliwn (2021/22: £399 miliwn) yn yr NLDF er mwyn eu bodloni. Mae hyn yn golygu yr oeddem wedi gwneud rhwymedigaethau net o £409 miliwn (2021/22: £464 miliwn) uwchben yr adnoddau sydd ar gael i ni ar hyn o bryd. Mae hyn yn cyfateb i tua saith mis o incwm y Loteri Genedlaethol yn y dyfodol yn seiliedig ar ein rhagamcaniadau cyfredol.

Rhaglenni ariannu nad yw'n gysylltiedig â'r Loteri Genedlaethol

Yn ychwanegol at ein busnes craidd o ddsbarthu incwm achosion da'r Loteri Genedlaethol, rydym hefyd yn gyfrifol am ddsbarthu arian sydd wedi'i ryddhau o Reclaim Fund Ltd o dan drefniadau Deddf Asedau Segur 2008 i 2022. Mae'r gweithgareddau hyn wedi'u cynnwys o fewn ein datganiadau ariannol cyfunedig. Disgrifir set o gyfrifon cryno ar gyfer y gweithgaredd hwn yn nodyn 33 y cyfrifon.

Mae Deddf Asedau Segur 2008 i 2022 yn galluogi banciau a chymdeithasau adeiladu i drosglwyddo arian a ddelir mewn cyfrifon segur i gronfa ganolog i'w fuddsoddi yn y gymuned. Mae'r cynllun hefyd yn gwneud darpariaeth i'r Gronfa ddyfarnu grantiau yng Nghymru, yr Alban a Gogledd Iwerddon dan gyfarwyddyd polisi a amlinellir gan y

gweinyddiaethau datganoledig. Ar gyfer Lloegr, roedd cyfarwyddiadau polisi gwreiddiol yn ei gwneud yn ofynnol bod ariannu'n cael ei basio'n gyfan gwbl at Big Society Capital sy'n gweithredu fel cyfanwerthwr buddsoddiad cymdeithasol. Cafodd y cyfarwyddiadau hyn eu diweddarw wedyn, gydag arian yn Lloegr hefyd yn cael ei ddsbarthu gan Access - the Foundation for Social Investment, Fair4All Finance a Youth Futures Foundation. Mae'r symiau a drosglwyddir i bob un o'r mudiadau hyn i'w ddsbarthu ymlaen yn cael eu pennu gan gyfarwyddiadau polisi gan Ysgrifennydd Gwladol y DCMS.

Yn dilyn codi'r arian, rydym yn adneuo arian tan fod angen y rhain i fodloni ymrwymadau grant neu rwymedigaethau trosglwyddo. Yn ystod y flwyddyn derbyniwyd llog gwerth £1.8m (2012/22: £7k) mewn perthynas â'r arian hwn.

Mae Deddf y Loteri Genedlaethol etc 1993 hefyd yn amlinellu pwerau i'r Gronfa weithio gyda mudiadau eraill i ddsbarthu arian. Rydym yn cyfeirio at y gweithgareddau hyn fel Rhaglenni Trydydd Parti. Mae'r pwerau hyn yn rhoi cwmplas i ni ddsbarthu arian ar ran neu ochr yn ochr â, mudiadau eraill pan ddaw hyn o fewn y meysydd ariannu a bennir gan Ddeddf y Loteri Genedlaethol ar gyfer ein gwaith a'i fod yn gweddu i'n hamcanion strategol. Yn ystod y flwyddyn dosbarthwyd ariannu gwerth cyfanswm o £33.0 miliwm trwy'r dull hwn ar ran arianwyr eraill.

I'r graddau y mae penderfyniadau ariannu grant ar arian a ddyfernir o dan y rhaglenni hyn yn cael eu gwneud yn y pen draw gan yr ariannwr trydydd parti, dim ond fel yr Asiant darparu ariannu ar gyfer y trydydd parti y byddwn

yn gweithredu. Mae esiamplau o'r math hwn o weithgarwch yn cynnwys dosbarthu arian mewn partneriaeth â DCMS mewn perthynas â Chronfa #iwill a rhaglen cyllid cyfatebol Cronfa Gymdeithasol Ewrop, Building Better Opportunities. Nid ydym yn cofnodi derbyn yr arian ei hun neu'r grantiau a wneir yn ein cyfrifon ein hunain. Fodd bynnag, rydym yn adennill y costau o ymgymryd â'r gweithgaredd hwn o'r arianwyr perthnasol ac yn cofnodi hwn fel incwm. Pan fyddwn yn darparu arian ar y cyd neu gyfatebol ar gyfer y rhaglenni hyn rydym yn cofnodi ein cyfran o'r dyfarniadau grant a wnaed mewn gwariant ar raglenni'r Loteri Genedlaethol. Rydym yn cofnodi arian a gedwir i'w dosbarthu yn ein balansau arian yn y Datganiad sefyllfa ariannol ynghyd ag unrhyw rywmedigaethau a wnaed cyn derbyn yr arian o'r ariannwr. Mae cofnod o'r balansau yn ymwneud â phob rhaglen yn nodyn 24 y cyfrifon.

Cronfa Ddosbarthu'r Loteri Genedlaethol (NLDF)

Delir enillion achosion da net y Loteri Genedlaethol yng Nghronfa Ddosbarthu'r Loteri Genedlaethol (NLDF), sydd o dan stiwardiaeth yr Ysgrifennydd Gwladol dros Ddiwylliant, y Cyfryngau a Chwaraeon hyd nes y caiff ei dynnu i lawr gan ddosbarthwyr y Loteri Genedlaethol. Mae'r Gronfa yn derbyn incwm buddsoddi a enillir gan NLDF yn ychwanegol at enillion y Loteri Genedlaethol o'r un gyfran ag enillion o dderbynebaw'r Loteri Genedlaethol (40%). Yn 2022/23 roedd hyn yn £14 miliwn (2021/22: £1 miliwn).

Roedd ein balans NLDF yn £489 miliwn ar 31 Mawrth 2023 (31 Mawrth 2022: £399 miliwn).

Cododd ein balans yn y NLDF £90 miliwn yn ystod y flwyddyn. Mae hyn o ganlyniad i'r cynnydd mewn incwm buddsoddi drwy godiadau mewn cyfraddau llog, ynghyd â thaliadau grant a wnaed yn 2022/23 yn is nag enillion y Loteri Genedlaethol a dderbyniwyd yn ystod y flwyddyn. Rydym yn cymryd y newid disgwylidig yn y balans i ystyriaeth ochr yn ochr â rhagamcaniadau o refeniw y dyfodol ac amser rhwymedigaethau dros ben wrth bennu cyllideb dyfarniadau grant y dyfodol. Gan nad ydym yn rheoli incwm y Loteri Genedlaethol nid yw'n bosib i ni reoli'r balans yn y NLDF yn y tymor byr, felly nid ydym yn pennu targed penodol ar gyfer ein balans, ond yn hytrach amrediad yr hoffem weithredu oddi fewn iddo. Ein strategaeth ariannu yw uchafu gwerth ymrwymadau grant newydd y gallwn eu gwneud yn ddiogel dros gyfnod o bum mlynedd gan ystyried ymrwymadau cyfrif cyfredol. Rydym yn rhagweld ein llif arian i mewn ac allan yn y dyfodol er mwyn asesu balans isafswm diogel yn y NLDF er mwyn sicrhau y gallwn fodloni ein rhwymedigaethau wrth iddynt ddod yn ddyledus, gan ganiatáu ar gyfer asesiadau seiliedig ar risg o amrywiadau posib mewn incwm. Bydd y balans gwirioneddol ar unrhyw adeg benodol yn amrywio yn ôl strwythur ac amseru ein rhaglenni grant a'r incwm a gynhyrchir trwy'r Loteri Genedlaethol ar gyfer y cyfnod dan sylw.

Ein hamcanion corfforaethol

Amcan corfforaethol un:

Mae Cronfa Gymunedol y Loteri Genedlaethol yn cefnogi prosiectau sy'n gwneud gwahaniaeth i bobl a chymunedau ledled y DU.

Beth ydym wedi'i wneud?

Eleni, rydym wedi dyfarnu grantiau gwerth £615m ledled y DU. Mae ein strategaeth newydd, sydd wedi bod yn rhan greiddiol o'n gwaith eleni, yn ailadrodd ein hymrwymiad i sicrhau bod cymunedau'n ganolog i'r hyn a wnawn. Mae ein hymrwymadau yn 2022/23 a chyllidebau 2023/24 yn dangos ein bod ar y trywydd iawn i gyrraedd y nod hwn.

Amcan corfforaethol dau:

Mae ein hariannu yn rhagweld ac yn cataleiddio newid ehangach i sicrhau bod cymunedau ledled y DU, a'r mudiadau sy'n eu cefnogi, yn ffynnu ac yn llewyrchu.

Beth ydym wedi'i wneud?

Rydym yn falch ein bod wedi ymateb yn gyflym i'r heriau newydd y mae costau byw wedi'u creu i'n cymunedau. Rydym wedi sicrhau bod dros £300miliwn ar gael i gefnogi mudiadau i fynd i'r afael â goblygiadau eang y cynnydd mewn prisiau.

Buom yn gweithio ar draws y gwledydd i deilwra ein cefnogaeth ac yn gwrandao ar yr hyn yr oedd ei angen fwyaf ar gymunedau.

Rydym wedi parhau i rannu dysgu ar draws ein mudiad a gyda chymunedau wrth i ni ddatblygu mewnwelediad i'r hyn sy'n gweithio. Bydd hwn yn faes lle byddwn am wneud mwy yn y blynyddoedd i ddod.

Amcan corfforaethol tri:

Mae Cronfa Gymunedol y Loteri Genedlaethol yn effeithlon, wedi'i werthfawrogi ac ymddiriedir ynddi.

Beth ydym wedi'i wneud?

Mae ein harolwg ymgysylltu a boddhad yn dweud wrthym fod ein cwsmeriaid yn hapus â'r ffordd rydym yn gweithio gyda nhw a'r gwasanaeth a gânt gennym ni. Rydym wrth ein bodd ein bod wedi cyrraedd cyfradd boddhad cwsmeriaid o 87% eleni. Gwyddom fod mwy i ni ei wneud i wneud yn siŵr ein bod yn cael ein gwerthfawrogi a bod ffydd ynom ar draws pob cymuned ac mae hynny'n ffocws allweddol o dan ein strategaeth newydd.

Rydym wedi parhau i reoli ein costau gweithredu o dan y trothwy o 7.75% ac wedi buddsoddi i wella ein heffeithlonrwydd. Rydym wedi symud i'r cwmwl ac wedi gwneud penderfyniadau i resymoli ein gofod swyddfa i sicrhau ein bod yn darparu gwell gwerth am arian a gwell profiad i'n staff.

Ein dangosyddion perfformiad allweddol

Ochr yn ochr â'n hamcanion, mae ein DPA (a osodir gyda chytundeb DCMS) yn helpu i asesu ein perfformiad mewn nifer o feysydd. Rydym wedi cyflawni chwech o'r saith DPA a osodwyd ar gyfer y flwyddyn. Mae ein hamcanion hefyd yn llunio'r sail o reoli ein risg tra bod ein gallu i gyflawni amcanion corfforaethol a lleol yn pennu parodrwydd y mudiad i dderbyn risg. O hyn rydym yn pennu i ba raddau y mae angen rheolaethau, mesurau lliniaru a chamau gweithredu i gyfyngu ar risg, tra'n ein galluogi i aros yn uchelgeisiol yn ein hymagwedd ac yn gymesur yn ein hymateb. Gan hynny, mae cynnydd gyda'r DPA yn ganllaw ar gyflawni amcanion ac yn llywio ein hymagwedd at reoli risg.

DPA 1: Boddhad cwsmeriaid dros o leiaf 80%.**Cyflawnwyd y dangosydd perfformiad allweddol**

Roedd Boddhad Cwsmeriaid yn 87% o ddeiliaid grantiau ac ymgeiswyr.

Adroddiad diwedd blwyddyn

Arhosodd Boddhad Cwsmeriaid yn uwch na'r targed yn 2022/23 ar 87% (2021/22: 86%). Mae boddhad wedi cynyddu'n raddol yn ystod y pedair blynedd diwethaf, i fyny 4% o 2019. Mae cwsmeriaid yn parhau i deimlo'n gadarnhaol iawn am y Gronfa, gan ddweud wrthym ei bod yn hawdd gweithio gyda ni, bod ein prosesau'n syml a bod ein staff yn hynod gefnogol.

DPA 2: Costau gweithredu yn unol â'n trothwy a gytunwyd o 7.75% o incwm dros dair blynedd.**Cyflawnwyd y dangosydd perfformiad allweddol**

Roedd ein costau gweithredu gwirioneddol ar gyfer gweithgareddau'r Loteri Genedlaethol yn 6.6% o incwm y Loteri Genedlaethol yn ystod 2022/23 ac yn 6.0% dros dair blynedd.

Adroddiad diwedd blwyddyn

Gwnaethpwyd arbedion cost yn bennaf oherwydd swyddi gweigion yn ystod y flwyddyn a gostyngiad mewn costau teithio a threuliau wrth i staff barhau i weithio'n hybrid yn ystod 2022/23.

DPA 3: Dyfarniadau grant i fod o fewn 5% o'r gyllideb.**Cyflawnwyd y dangosydd perfformiad allweddol**

Cyfanswm y grantiau a ddyfarnwyd gennym oedd £613m sef 2.3% yn uwch na'r gyllideb a bennwyd gennym.

Adroddiad diwedd blwyddyn

Mae'r Gronfa wedi dyfarnu grantiau o fewn 5% o'r gyllideb gyda gan gynnwys dyfarniadau ar draws yr holl bortffolios. Mae ein targed yn seiliedig ar ddyfarniadau gwirioneddol a wnaed yn y flwyddyn ac nid yw'n cynnwys unrhyw addasiadau diwedd blwyddyn ar gyfer rhwymedigaethau amodol pan nad yw'r derbynydd wedi'i hysbysu am y dyfarniadau neu addasiadau o ran grantiau amodol eto. Dyna pam mae'r cyfeirnod gwerth £613m ar y chwith yn wahanol i'r ymrwymadau grant a ddangosir yn y cyfrifon.

DPA 4: Bydd ein sgôr ymgysylltu â gweithwyr yn 76% o leiaf**Ni chyflawnwyd y dangosydd perfformiad allweddol**

Cynhaliwyd ein harolwg ymgysylltu â gweithwyr blynyddol yn chwarter olaf y flwyddyn, gan arwain at sgôr ymgysylltu cyffredinol (EEI) o 61%. Nid yw'r sgôr hwn wedi newid o'n canlyniad cyffredinol diwethaf yn 2021/22, pan gynhaliom yr arolwg diwethaf.

Adroddiad diwedd blwyddyn

Arweiniodd ein harolwg ymgysylltu â gweithwyr a gynhaliwyd yn ystod pedwerydd chwarter y flwyddyn at sgôr EEI o 61%. Mae hwn yn ganlyniad tebyg i arolwg y flwyddyn flaenorol ond mae'n dangos cynnydd da yn erbyn dimensiynau allweddol megis arweinyddiaeth a thegwch, amrywiaeth a chynhwysiant. Rydym yn parhau i wella diwylliant y mudiad wrth i ni gyflawni ein strategaeth newydd a'n blaenoriaethau gwella sefydliadol parhaus. Rydym yn parhau i feincnodi'n ffafriol o gymharu â mudiadau eraill yn y sector cyhoeddus.

DPA 5: Bod nifer y bobl sy'n ymwybodol bod y Loteri Genedlaethol yn ariannu achosion da dros 45%**Cyflawnwyd y dangosydd perfformiad allweddol**

Nododd ein harolwg diweddaraf ar gyfer y DPA hwn fod 46% o bobl yn cydnabod y Loteri Genedlaethol fel ariannwr achosion da.

Adroddiad diwedd blwyddyn

Mae ein holl gyfathrebu'n parhau i dynnu sylw at rôl ariannu'r Loteri Genedlaethol mewn cymunedau. Ynghyd â theulu'r Loteri Genedlaethol, rydym wedi cefnogi gweithgaredd brand y Loteri Genedlaethol, gan dynnu sylw at ariannu sy'n mynd at achosion da ledled y DU. Mae'r DPA hwn wedi bod yn sefydlog am y flwyddyn ddiwethaf.

DPA 6: Bod nifer y bobl sy'n ymwybodol o ddiben Gronfa Gymunedol y Loteri Genedlaethol dros 45%**Cyflawnwyd y dangosydd perfformiad allweddol**

Roedd ein harolwg diweddaraf yn dangos bod 45% o bobl yn ymwybodol o ddiben y Gronfa.

Adroddiad diwedd blwyddyn

Mae'r DPA hwn wedi bod yn gymharol sefydlog yn y flwyddyn ddiwethaf. Mae ymwybyddiaeth ar draws pob gwlad wedi bod yn sefydlog, a nodwn lle mae nifer uwch o bobl â meddylfryd cymunedol, ac sy'n chwarae'r Loteri Genedlaethol, ein bod yn gweld lefelau uwch o ymwybyddiaeth a dealltwriaeth ddyfnach o'n pwrpas.

DPA 7: O leiaf 80% o'n grantiau'n cael eu dyfarnu i elusennau a mudiadau cymunedol**Cyflawnwyd y dangosydd perfformiad allweddol**

Ar gyfer y flwyddyn gyfan, roedd 94.49% o'n dyfarniadau yn ôl swm i elusennau a mudiadau cymunedol tra bod 96.62% o werth dyfarniadau'n bodloni'r meini prawf hyn.

Adroddiad diwedd blwyddyn

Eleni, ein ffocws allweddol unwaith eto fu rhoi cymunedau yn gyntaf. Fel rhan o'r ymrwymiad hwn, fe ymrwymom i ddyfarnu o leiaf 80% o'n hariannu i fudiadau o'r sector gwirfoddol a chymunedol (SGCh). Eleni, mae gwerth a nifer y grantiau i fudiadau SGCh wedi bod yn uwch na'r targed hwn.

Yn ychwanegol at y DPA a nodwyd uchod, mae'r Gronfa'n defnyddio nifer o fesurau eraill i asesu cynnydd tuag at ein nodau ac iechyd y mudiad. Mae'r rhain yn cynnwys mesurau ariannol - er enghraifft pennu amrediad priodol ar gyfer ein balans yng Nghronfa Ddosbarthu'r Loteri Genedlaethol. Rydym hefyd yn ystyried mesurau cwsmeriaid megis dadansoddiad manwl o foddhad cwsmeriaid ag agweddau ar ein prosesau ar draws pob un o'n portffolios, a mesurau sy'n ymwneud â phobl, fel monitro lefelau absenoldeb gyda rhesymau. Mae data sy'n ymwneud â rhai o'r mesurau hyn yn ymddangos mewn man arall yn yr adroddiad hwn, gan gynnwys yn yr adran sy'n edrych ar dâl cydnabyddiaeth a staff.

Cydraddoldeb yn cyrchu ariannu

Mae'r Gronfa i bawb mewn cymunedau. Rydym yn gweithio'n barhaus i esblygu cyrhaeddiad ein gwahoddiad a'n croeso. Rydym yn gwerthfawrogi ac yn gweithio gyda'r asedau a'r wybodaeth y mae pobl amrywiol yn dod â nhw i'w cymunedau ac i'r Gronfa.

Mae ein hegwyddorion ac arweiniad cydraddoldeb ar gyfer ymgeiswyr a deiliaid grant ar gael ar ein gwefan: tnlcommunityfund.org.uk/welsh/about/customer-service/equalities

Mae'r tabl isod yn amlinellu ein hadroddiad monitro cydraddoldeb ar gyfer 2022/23.

Grwpiau Lleiafrifoedd Ethnig	Nifer y ceisiadau	Nifer y dyfarniadau	Swm y gofynnwyd amdano	Swm a ddyfarnwyd
	Nifer.	Nifer	£'000	£'000
Du/Affricanaidd/Caribiaidd				
Affricanaidd	2,181	819	127,439	40,929
Caribiaidd	1,656	574	99,016	28,554
Du Prydeinig	2,000	666	113,948	30,752
Unrhyw gefndir Du / Affricanaidd / Caribiaidd arall	1,827	671	116,716	38,038
Asiaidd				
Bangladeshaid	1,220	488	84,990	28,675
Tsieinaidd	763	271	56,797	17,794
Indiaidd	1,219	468	76,815	27,584
Pacistanaid	1,343	527	87,586	29,909
Asiaidd Prydeinig	1,437	513	92,119	26,885
Unrhyw gefndir Asiaidd arall	1,151	436	83,414	27,304
Arabaid				
Arabaid	963	392	70,158	22,440
Cymunedau Sipsiwn a Theithwyr	672	241	51,496	14,877
Iddewig	813	284	42,283	9,769
Ethnigrwydd lluosog/cymysg	2,088	739	128,931	39,864
Unrhyw grŵp ethnig arall	1,094	419	77,529	26,184
Dim ethnigrwydd penodol	30,731	12,873	1,706,903	555,906

Oedran	Nifer y ceisiadau	Nifer y dyfarniadau	Swm y gofynnwyd amdano	Swm a ddyfarnwyd
	Nifer.	Nifer	£'000	£'000
Plant a phobl ifanc	6,735	2,606	360,928	149,602
Pobl hŷn	1,660	665	93,163	40,205
Dim oedran penodol	27,152	11,529	1,520,436	459,196

Menywod a merched	Nifer y ceisiadau	Nifer y dyfarniadau	Swm y gofynnwyd amdano	Swm a ddyfarnwyd
	Nifer.	Nifer	£'000	£'000
Ie	3,102	1,304	360,928	149,602
Na	31,531	13,100	1,769,316	572,014

Cymunedau ffydd	Nifer y ceisiadau	Nifer y dyfarniadau	Swm y gofynnwyd amdano	Swm a ddyfarnwyd
	Nifer.	Nifer	£'000	£'000
Bwdhaeth	52	5	9,128	1,482
Cristnogaeth	550	99	94,486	19,079
Hindŵaeth	66	10	12,951	1,877
Iddewiaeth	94	10	19,026	1,959
Moslemiaeth	198	45	34,934	10,354
Sikhiaeth	64	12	13,238	3,316
Arall	103	13	15,552	3,637

Pobl ag anableddau	Nifer y ceisiadau	Nifer y dyfarniadau	Swm y gofynnwyd amdano	Swm a ddyfarnwyd
	Nifer.	Nifer	£'000	£'000
Ie	5,098	2,533	330,113	119,873
Na	29,535	11,871	1,594,066	508,303

LGBT+	Nifer y ceisiadau	Nifer y dyfarniadau	Swm y gofynnwyd amdano	Swm a ddyfarnwyd
	Nifer.	Nifer	£'000	£'000
LGBT+	1,095	442	64,156	21,185
Heb ei dargedu at LGBT+	33,538	13,962	1,860,023	606,991

Siaradwyr Gymraeg*	Nifer y ceisiadau	Nifer y dyfarniadau	Swm y gofynnwyd amdano	Swm a ddyfarnwyd
	Nifer.	Nifer	£'000	£'000
Pawb	40	21	384	245
Mwy na hanner	255	119	6,476	6,661
Llai na hanner	1,146	637	21,152	19,866
Neb	64	38	855	2,687
Dim ateb	342	124	85,300	27,446

* Portffolio Cymru'n unig

Cefndir Cymunedol Gogledd Iwerddon**	Nifer y ceisiadau	Nifer y dyfarniadau	Swm y gofynnwyd amdano	Swm a ddyfarnwyd
	Nifer.	Nifer	£'000	£'000
Catholig a Phrotestannaidd	1,306	535	61,731	22,962
Catholig yn bennaf (dros 60%)	248	107	9,362	5,989
Protestannaidd yn bennaf (dros 60%)	316	143	6,586	3,351
Dim ateb/Nid y naill na'r llall	148	50	9,021	2,912

** Portffolio Gogledd Iwerddon yn unig

Noder: Nid yw'r data uchod bob amser yn adio i fyny i'r un cyfansymiau ar gyfer pob gweithgaredd dyfarnu grantiau. Mae hyn oherwydd nad yw'r dosbarthwyr yn ein data grant yn fandadol pan gwblheir data ymgeisio ac mae'n bosib y bydd rhai ceisiadau'n cwblhau is-set yn unig o'r cyfanswm. Yn ogystal, gellir dewis categorïau lluosog mewn nifer o ddsbarthwyr.

Safonau'r Gymraeg

Rydym yn ymroddedig i gyflwyno gwasanaeth dwyieithog yng Nghymru trwy weithredu Safonau Cymraeg y Gronfa a ddaeth i rym ar 25 Ionawr 2017. Mae gweithrediad y Safonau'n cael ei fonitro a'i drafod mewn cyfarfodydd rheolaidd rhwng Swyddog Iaith Gymraeg y Gronfa a Swyddfa Comisiynydd y Gymraeg. Rydym wedi bodloni holl derfynau amser Safonau'r Gymraeg, gyda'r olaf yn cael eu bodloni ym mis Gorffennaf 2018. O ganlyniad i Safonau'r Gymraeg a'n hymagwedd ragweithiol fel mudiad, mae nifer o wasanaethau a gynigir gan y Gronfa i'w staff ar gael yn Gymraeg gan gynnwys ein gwasanaethau Adnoddau Dynol a chysiau hyfforddiant. Rhoddir cyfle i'n cwsmeriaid ddilyn eu taith gyda ni yn Gymraeg o'r pwynt cyswllt cyntaf, boed dros y ffôn, ar e-bost, cyfryngau cymdeithasol neu trwy gais ysgrifenedig hyd at ddiwedd eu grant. Darperir ein presenoldeb mewn digwyddiadau ac mewn cymorthfeydd ariannu yng Nghymru yn Gymraeg a Saesneg ac

rydym yn cynnig hyfforddiant pwrpasol ar ofynion y Gymraeg i'n deiliaid grantiau. Rydym hefyd yn darparu presenoldeb cyfryngau cymdeithasol a digidol cwbl ddwyieithog ar draws sawl sianel gan gynnwys Twitter a Facebook. Dros y flwyddyn ddiwethaf o weithio hybrid, rydym wedi parhau i gynnig ein holl wasanaethau i'n cwsmeriaid a deiliaid grantiau yn Gymraeg neu Saesneg yn rhithwir ac mae dros hanner ein staff yng Nghyfarwyddiaeth Cymru naill ai'n siaradwyr Cymraeg neu'n ddysgwyr. Mae ein cyfarfodydd Pwyllgor Cymru a chyfarfodydd penderfynu rhaglenni bellach yn cael eu cynnal yn ddwyieithog gyda'r defnydd o gyfieithydd ar y pryd, gan roi cyfle i Aelodau'r Pwyllgor a staff gyfrannu at gyfarfodydd a chael trafodaethau trwy gyfrwng y Gymraeg.

Adroddiad cynladwyedd**Allyriadau Nwyon Tŷ Gwydr, Gwastraff a Defnydd 2022/23**

Yr amcangyfrif¹ ar gyfer ein hallyriadau gweithredol yw 827tCO₂e², neu 1tCO₂e fesul cyflogai. Mae'r ffigur yn sylweddol uwch na'r hyn a adroddwyd gennym y llynedd (288tCO₂e, 0.4tCO₂e fesul cyfwerth ag amser llawn (FTE)). Mae hyn, yn rhannol, oherwydd ein bod wedi cynnwys amcangyfrif ar gyfer gweithio gartref (37% o ôl troed eleni) a phrynu cyfrifiaduron a deunydd ysgrifennu (6% o ôl troed eleni). Esbonnir amrywiadau eraill yn y data isod.

Bydd ein ffin garbon yn newid eto yn ystod 2023/24 wrth i ni weithio gydag arbenigwyr allanol i gyfrif am yr holl allyriadau gweithredol posibl. Er ein bod wedi dechrau cynnwys nwyddau a gaffaelwyd, nid ydym eto wedi rhoi cyfrif am unrhyw wasanaethau a gaffaelwyd.

Yn ystod y flwyddyn fe wnaethom wrthbwysio ein hallyriadau gweithredol ar gyfer 2021/22 trwy brosiectau ynni adnewyddadwy, cymunedol a natur wedi'u dilysu, a phlannu coeden yn y DU fesul tunnelli wrthbwysio, a phrynu tystysgrifau priodoledd ynni (EACs)³ yn ôl-weithredol i gyd-fynd â'r trydan mewn cartrefi a swyddfeydd nad oeddent yn dod o ffynhonnell adnewyddadwy⁴. Prynwyd y tystysgrifau oddi wrth brosiectau ynni cymunedol bach.

Yn 2019 fe osodom y targedau canlynol fel rhan o'n strategaeth amgylcheddol. Gosodwyd y targedau cyn-bandemig ac adlewyrchir effeithiau sylweddol gweithio gartref a chyfyngiadau teithio yn y canlyniadau. Nid ydym wedi amcangyfrif beth fyddai'r niferoedd wedi bod heb y dylanwadau hyn, ond rydym yn ystyried bod canlyniadau 2022/23 yn adlewyrchiad cywir o'r patrymau gweithio cyfoes yn y Gronfa:

¹ Amcangyfrif yw hwn ar yr adeg o ysgrifennu, gan fod oedi mewn rhai data (sef data cyfleustodau swyddfa) a bydd y set ddata llawn yn cael ei hadolygu gan ein hachredwyr amgylcheddol, Planet Mark, ym mis Mehefin.

² Ystyr tCO₂e yw tunelli o garbon deuocsid cyfwerth, sy'n uned safonol ar gyfer cyfrif allyriadau nwyon tŷ gwydr (GHG).

³ Tystysgrifau a gyhoeddir gan y Llywodraeth ar gyfer ynni adnewyddadwy a gyflenwir i'r grid.

⁴ Ni wyddom ar ba dariffau ynni y mae ein cydweithwyr, felly parwyd yr amcangyfrif trydan gweithio gartref llawn ag EACs.

Targed	2022/23	2019/20	% Newid
Lleihau allyriadau sy'n gysylltiedig â theithio a llety dros nos 25% o lefelau 2019/20 erbyn mis Mawrth 2023	218tCO ₂ e	438tCO ₂ e	- 50%
Lleihau'r defnydd o deithiau hedfan mewnol (yn y DU) 20% o lefelau 2019/20 erbyn mis Mawrth 2023	28tCO ₂ e	156.6tCO ₂ e	- 82%
Lleihau allyriadau carbon blynyddol y swyddfa (nwy a thrydan) 20% o lefelau 2019/20 erbyn mis Mawrth 2023 ⁵	252tCO ₂ e	435tCO ₂ e	- 42%
Cyflawni niwtraliaeth carbon trwy wrthbwysu allyriadau carbon heb eu lliniaru o 2020	Gwnaethom wrthbwysu 808tCO ₂ e ar gyfer 2019/20, 1667tCO ₂ e ar gyfer 2020/21 (gan ddefnyddio dull amgen o gyfrifo allyriadau gweithio gartref) a 70tCO ₂ e ⁶ ar gyfer 2021/22. ⁷		
Lleihau gwastraff i safleoedd tirlenwi 25% o lefelau 2019/20 erbyn mis Mawrth 2023	2t (amcangyfrif) ⁸	13t	- 85%
50 o gydweithwyr i fod wedi derbyn hyfforddiant llythrennedd carbon erbyn mis Mawrth 2022	68 o gydweithwyr wedi derbyn yr hyfforddiant hyd yma		dd/b

⁵ Bu gostyngiad o 10% yng nghyfanswm y gofod swyddfa a ddefnyddiwyd rhwng 2019/20 a 2022/23.

⁶ Ym mis Ebrill 2022 cyflwynwyd polisi i gyfyngu'n sylweddol ar deithiau hedfan o fewn Prydain Fawr (ac eithrio i/o Ynysoedd yr Alban).

⁷ Roedd gwrthbwysu 2021 ar gyfer ffigur Planet Mark, gan gynnwys gweithio gartref, heb yr EACs trydan y prynwyd ar eu cyfer.

⁸ Nid yw hyn yn cynnwys gwastraff o weithio o bell. Mae gwastraff yn cael ei bwysu yn y fwyaf o'n dwy swyddfa - gyda'i gilydd maent yn cyfrif am tua 61% o'n gofod swyddfa ac o hyn gallwn amcangyfrif cyfanswm gwastraff gofod swyddfa i safle tirlenwi o 1.6t.

Edrych i'r dyfodol

Bydd ein targedau amgylcheddol newydd yn cael eu cynllunio i'n helpu i gyrraedd sero net gweithredol erbyn 2030, fel y nodir yn ein cynllun corfforaethol presennol. Byddwn yn gweithio gydag arbenigwyr allanol i gyfrifo llinell sylfaen allyriadau newydd, gan gynnwys yr holl allyriadau Cwmpas 3 posibl, ac yn gosod targedau tymor byr a hirdymor i leihau'r holl allyriadau o leiaf 90%. Ni fydd y cyfrifiadau yn cynnwys ôl troed carbon y prosiectau a ariennir gennym. Byddwn yn archwilio'r maes sylweddol a chymhleth hwn fel prosiect ychwanegol.

Mae gan bob cyfarwyddiaeth gamau gweithredu amgylcheddol yn eu cynlluniau busnes ar gyfer 2023-24, gan ymrwmo i gamau gweithredu sy'n cyfrannu at dri llinyn ein strategaeth amgylcheddol: lleihau ein heffaith amgylcheddol, helpu'r mudiadau rydym yn gweithio gyda nhw i leihau eu rhai nhw ac ymrwmo ariannu amgylcheddol. Mae'r camau gweithredu yn adeiladu ar y rhai a gyflawnwyd y llynedd, megis hyfforddiant llythrennedd carbon, cydnabod gweithredu amgylcheddol

cadarnhaol drwy Wobrau Seren Werdd a chynnwys cwestiynau newid yn yr hinsawdd mewn prosesau caffael. Mae'r holl gamau gweithredu yn cael eu cefnogi a'u monitro gan ein grŵp cyflawni strategaeth amgylcheddol.

Mae ein rhwydwaith gweithredu ar yr hinsawdd hefyd yn parhau i gyfarfod yn rheolaidd, wedi'i ysgogi gan gydweithwyr o bob rhan o'r sefydliad sy'n ymroddedig i ddysgu amgylcheddol a newid cadarnhaol. Ac rydym yn parhau i ddefnyddio cyfleoedd fel ein cyfarfodydd rhithwir i'r holl staff (Cysylltiedig), yn ogystal â ffurfiau eraill o gyfathrebu mewnol, i barhau i godi pwysigrwydd ein hamgylchedd a ffyrdd o'i gefnogi.

Er mwyn cynorthwyo gyda chyfathrebu a gweithredu, rydym yn datblygu'r ffordd yr ydym yn casglu, cofnodi a rhannu ein data allyriadau. Yn ystod 2023 ein nod yw lansio adroddiadau ar lefel cyfarwyddiaeth. Bydd hyn yn canolbwyntio ar deithio, gan mai dyma ein set ddata fwyaf cywir ar lefel tîm ac roedd yn cyfrif am chwarter ein hól troed ar gyfer 2022/23.

Allyriadau nwyon tŷ gwydr		2022/23	2021/22
Dangosyddion anariannol (tCO2E)	Cyfanswm gros ar gyfer Cwmpasau 1 a 2 ⁹	252	212 ¹⁰
	Cyfanswm net ar gyfer Cwmpasau 1 a 2 (llai gostyngiadau h.y. tariffau Gwyrdd)	206	0 ¹¹
	Allyriadau gros ar gyfer cwmpas 3 (teithio busnes drwy bob dull teithio, gan gynnwys unrhyw arosiadau mewn gwesty)	218	46
	Allyriadau Cwmpas 3 eraill a fesurwyd: gweithio gartref	305 ¹²	384
	Cyfarpar TG	47	n/a
	Prynu nwyddau papur	1	n/a
	Gwastraff	4	0.5
Defnydd ynni cysylltiedig (kWh) ¹³	Trydan: anadnewyddadwy	250,711	320,580*
	Trydan: adnewyddadwy	105,726 ¹⁴	-
	Nwy ¹⁵	1,020,360	745,930*
	LPG	-	-
	Arall	-	-
Dangosyddion ariannol (£000)	Gwariant ar ynni ¹⁶	193 ¹⁷	210
	Gwariant ar deithio busnes swyddogol	629	195

⁹ Mae cwmpas 1, 2 a 3 yn cyfeirio at y diffiniadau a ddisgrifir yn y Protocol Nwyon Tŷ Gwydr gan Sefydliad Adnoddau'r Byd a Chyngor Busnes y Byd ar Ddatblygu Cynaliadwy. Mae Cwmpas 1 yn cyfeirio at nwyon tŷ gwydr a gynhrychir yn uniongyrchol (yn bennaf trwy wresogi ein swyddfeydd) tra bod Cwmpas 2 yn cyfeirio at gynhyrchu anuniongyrchol megis trydan.

¹⁰ Diwygiwyd y ffigurau i gyd-fynd â'r rhai a gyflwynwyd yn [adroddiad amgylcheddol Planet Mark 2021/22](#). Nid oedd Planet Mark yn cynnwys amcangyfrifon i lenwi bylchau data na defnydd posibl o gyfleustodau mewn swyddfeydd cymunedol. Mae'r kwhs nwy a thrydan cysylltiedig hefyd wedi'u diwygio*.

¹¹ Adroddwyd fel 0 oherwydd prynu EACs ar gyfer unrhyw drydan nad yw'n hysbys i'w brynu trwy dariff adnewyddadwy a gwrthbwysu'r allyriadau sy'n weddill. Cafodd allyriadau Cwmpas 3 eu gwrthbwysu hefyd, nid yw'r strwythur adrodd yn gofyn am allyriadau cwmpas 3 'net'.

Mae cyfraddau defnydd yn ein swyddfeydd wedi parhau'n isel wrth i gydweithwyr barhau i weithio ar sail hybrid o'n swyddfeydd, o gartref ac allan yn y gymuned. Fe wnaethom leihau maint ein swyddfeydd yn Llundain a Chaerdydd y llynedd a'n swyddfa ym Manceinion eleni. Rydym yn denantiaid neu'n dalwyr trwydded ym mhob un o'n swyddfeydd fel arfer, wedi'n rhwymo gan gyfnodau prydles a osodwyd cyn-bandemig, ond rydym wedi bod yn monitro'r defnydd o swyddfeydd ac yn paratoi i leihau'r lleoedd sydd gennym. Yn y cyfamser, mae swyddfa Birmingham wedi cyflwyno 'parthau gweithio', fel bod modd diffodd trydan ac aerdymheru mewn ardaloedd nad ydynt yn cael eu defnyddio.

Rydym wedi lleihau'r galw am drydan ymhellach drwy leihau'r hyn y mae ein gweinyddion yn ei ddefnyddio 41% rhwng Ebrill 2022 a Mawrth 2023. Gallwn gyfrifo hyn yn seiliedig ar adroddiadau gweinydd, ond nid yw'r gostyngiadau wedi'u dangos eto yn ein biliau trydan heb fesurydd. Mae hyn wedi'i wneud yn bosibl oherwydd bod swm sylweddol o'n data'n cael ei symud i'r cwmwl, gan alluogi mwy o'n gweinyddion cymharol aneffeithlon i gael eu dadgomisiynu a diffodd unedau aerdymheru yn gyson. Er y gall darparwyr cwmwl mawr redeg eu gwasanaethau yn fwy effeithlon, mae angen i ni gipio'r allyriadau cysylltiedig o hyd, felly bydd ein cyfrifiadau cwmpas 3 newydd yn cynnwys gwasanaethau cwmwl.

¹² Yn seiliedig ar ein cyfrifon pennau misol, deiliadaeth swyddfa a ffigurau a ffactorau trosi newydd y llywodraeth ar gyfer gweithio gartref (gan gyfrif am wres a thrydan).

¹³ Mae'r trydan yn caniatáu ar gyfer amcangyfrifon ar gyfer ein swyddfeydd heb fesurydd (50,000kwh ar draws Caerwysg a Llundain. Nid oedd Planet Mark 2021-22 yn cynnwys Llundain).

¹⁴ Mae kWh yn sefyll am awr cilowat. Mae'n fesur o faint o egni rydych chi'n ei ddefnyddio.

¹⁵ Cyfrifir y defnydd o nwy o'r darlleniadau mesurydd a dderbyniwn ar gyfer tair o'n swyddfeydd. Sef ein tair swyddfa fwyaf, Birmingham, Newcastle a Glasgow. Rydym yn meddiannu 45, 26 a 24 y cant o'r gofodau swyddfa cyfan yn y drefn honno ac yn rhannu'r ffigurau defnydd swyddfa cyfan. O hyn rydym wedi cynhyrchu ffigur defnydd amcangyfrifedig i fod yn berthnasol i weddill ein hystâd (kwh y flwyddyn y m²).

¹⁶ Mae'r cyfrifiadau ar gyfer y ddwy flynedd yn cynnwys cost am nwy swyddfa gymunedol a thrydan fel y talwyd amdano yn ein taliadau gwasanaeth, yn ogystal â nwy a thrydan sy'n gysylltiedig yn uniongyrchol â'r gofod a feddiannir gennym. Nid yw'r nwy ac ynni cymunedol o dan ein rheolaeth ac felly'n cael ei fesur fel allyriadau cwmpas 3, y byddwn yn craffu arnynt o dan ein prosiect sero net.

¹⁷ Nid yw'r gwariant ynni wedi cynyddu yn unol â'r cynnydd yn y defnydd oherwydd y cynllun rhyddhad biliau ynni a'r oedi o ran bilio/addasu taliadau gwasanaeth.

Adroddwyd bod y defnydd o nwy 37% yn uwch eleni (cynnydd o 39 tCO₂e). Mae ein defnydd gwirioneddol ychydig yn is eleni na'r llynedd, ond roedd gwallau adrodd ar gyfer ein hail swyddfa fwyaf, Newcastle¹⁸. Rydym wedi bod yn gweithio gyda landlordiaid i ddefnyddio rheolyddion boeleri yn well a lleihau tymereddau rhedeg ein swyddfeydd. Roedd y defnydd o nwy yn ein swyddfa fwyaf, Birmingham, 35% yn is yn 2022/23 nag yn 2021/22. Gyda'r cywiriadau darllen mesurydd wedi'u cymhwyso i ffigurau hanesyddol Newcastle, mae gostyngiad o 5% wedi'i wireddu yno.

Mae teithio wedi codi'n sylweddol eleni, ond dim ond tua hanner cymaint ag y gwnaethom cyn y pandemig yr ydym yn dal i deithio ac mae tua 70% o'r milltiroedd a gwmpesir yn cael eu gwneud ar drenau. Mae'r holl gydweithwyr wedi'u sefydlu i weithio'n rhithwir a gofynnir iddynt deithio dim ond pan fydd cwrdd ag amcanion yn gofyn am gyfarfod personol. Adolygwyd ein polisi teithio yn ddiweddar i gynyddu'r pwyslais ar deithio dim ond pan fydd yn ychwanegu gwerth ac i amlinellu sut i deithio yn y ffordd fwyaf ynni-effeithlon. Mae'r polisi bellach yn cynnwys hierarchaeth deithio'r Ymddiriedolaeth Arbed Ynni a chanllawiau llymach ynghylch hedfan, rhywbeth yr ydym ond yn eu caniatáu

wrth groesi'r môr. Nid ydym yn cynnwys cymudo cydweithwyr yn ein hadroddiad presennol, ond rydym yn bwriadu ei dynnu i mewn i'n cyfrifiadau sero net.

Am y tro cyntaf eleni rydym wedi cynnwys ôl troed ein pryniannau technoleg; mae hwn yn ffigwr arwyddocaol gan ein bod ym mlwyddyn gyntaf prosiect tair blynedd i adnewyddu gliniadur Microsoft Surface Pro pawb. Mae'r diweddariad hwn yn angenrheidiol i sicrhau bod ein holl ddyfeisiau'n ddiogel ac yn cael eu cefnogi, ac mae'r tîm technoleg yn gweithio i gynyddu'r gwaith o adnewyddu ac aildddefnyddio'r cynhyrchion na allwn eu defnyddio mwyach.

Yn unol â'r llynedd, rydym wedi pwysu'r gwastraff ar ein dau safle swyddfa mwyaf (sy'n cyfrif am 61% o'n gofod swyddfa), gan mai dim ond gwybodaeth gyfyngedig (ariannol) a gawn gan ein landlordiaid. Nid ydym wedi gallu cael unrhyw ddata defnydd dŵr gan ein landlordiaid o hyd ac nid ydym wedi rhoi cyfrif am unrhyw wastraff a gynhyrchir neu ddŵr a ddefnyddir gan gydweithwyr sy'n gweithio y tu allan i'r swyddfa. Gobeithiwn y bydd ein prosiect sero net yn ein helpu i wneud amcangyfrifon mwy realistig mewn meysydd ymarferol.

Gwastraff		2022/23	2021/22
Dangosyddion anariannol (t)	Cyfanswm gwastraff	3.5	5.97
	Gwastraff Peryglus	-	-
	Tirlenwi	1.6	0.3
	Aildddefnyddio/Ailgylchu	0.9	0.1
	Ynni o wastraff a losgir	-	-
	Gwastraff WEEE	1	5.93 ¹⁹
Dangosyddion ariannol (£000)	Cyfanswm cost gwaredu	5.7	6.2
	Gwastraff peryglus - cyfanswm cost gwaredu	-	-
	Tirlenwi ²⁰	2.85	3.1
	Aildddefnyddio/Ailgylchu	2.85	3.1
	Ynni o wastraff a losgir	-	-



David Knott
Prif Weithredwr a Swyddog Cyfrifyddu

30 Mehefin 2023

¹⁸ Adroddwyd ar y darlleniadau mesuryddion a gawsom mewn kwh, pan oeddent yn m³

¹⁹ Yn uwch nag a adroddwyd y llynedd gan fod tystysgrifau gwastraff WEEE wedi'u cyhoeddi ar ôl casglu'r gwastraff.

²⁰ Mae'r gost gwastraff wedi'i rhannu 50/50 rhwng tirlenwi ac ailgylchu, i adlewyrchu adroddiad y llynedd. Rhagdybiaeth yw hon gan nad yw costau rheoli gwastraff adeiladu yn cael eu dadansoddi fesul ffrwd wastraff.

Adroddiad atebolrwydd

Mae tair adran i'r adroddiad atebolrwydd:

- adroddiad llywodraethu corfforaethol – trafodaeth ar ein strwythur llywodraethu a'i gyflawniadau yn y flwyddyn dan sylw
- adroddiad tâl cydnabyddiaeth a staff – mae hwn yn manylu ar gydnabyddiaeth ariannol i aelodau'r Bwrdd ac uwch reolwyr yn ogystal â threfniadau pensiwn. Hefyd, rydym yn trafod ein cyflawniadau ym maes cydraddoldeb ac amrywiaeth ar gyfer staff
- adroddiad atebolrwydd ac archwilio seneddol – adroddiad gan ein harchwiliwyr ar ganlyniadau eu harchwiliad o'n cyfrifon ar gyfer 2022/23 yn unol â safonau cyfrifyddu ac archwilio.

Adroddiad llywodraethu corfforaethol

Adroddiad y Cyfarwyddwyr

Mae'r Gronfa wedi'i llywodraethu gan Fwrdd sy'n cynnwys y Cadeirydd, cadeiryddion y pedwar pwyllgor gwlad a hyd at saith aelod arall. Mae'r Bwrdd wedi penodi un o'i aelodau fel Is-gadeirydd. Yn ystod 2022/23 roedd 12 aelod o'r Bwrdd (rhai am ran o'r flwyddyn adrodd yn unig). Mae nifer o benodiadau wedi bod i rolau Byrddau a Phwyllgorau yn ystod y flwyddyn. Mae manylion aelodau'r Bwrdd a phwyllgorau ar gyfer y cyfnod adrodd wedi'u nodi'n fanwl yn yr adroddiad tâl cydnabyddiaeth ar dudalen 90.

Mae gan bob gwlad bwyllgor sy'n gyfrifol am y rhaglenni ariannu yn ei wlad; mae'r Bwrdd wedi penodi pwyllgor ar gyfer ariannu Deyrnas Unedig gyfan hefyd.

Mae'r Bwrdd yn pennu Fframwaith Strategol y Gronfa ac mae'r pwyllgorau'n gweithio o fewn y fframwaith hwn, wedi dirprwyo awdurdod i bennu'r rhaglenni ariannu yn eu gwledydd (neu ar gyfer y portffolio ariannu Deyrnas Unedig). Maent hefyd yn gwneud penderfyniadau am grantiau, neu'n cytuno ar y trefniadau dirprwyedig ar gyfer gwneud nhw, o fewn y rhaglenni hyn.

Mae'r Bwrdd wedi penodi Pwyllgor Archwilio a Risg sy'n cwrdd pob chwarter i roi cyngor ar faterion adrodd ariannol, archwilio a sicrwydd a rheoli risg. Hefyd, mae wedi penodi Pwyllgor Tâl Cydnabyddiaeth i ddelio gyda'r materion a ddisgrifir yn yr adroddiad tâl cydnabyddiaeth. Mae'r Pwyllgor Tâl Cydnabyddiaeth yn cwrdd bob blwyddyn fel arfer. Mae Cadeirydd y Pwyllgor Archwilio a Risg yn adrodd i bob cyfarfod o'r Bwrdd ar unrhyw faterion y mae'r Pwyllgor yn tybio y mae angen eu dwyn at eu sylw, ac i ddarparu sicrwydd i'r Bwrdd. Mae'r Pwyllgor Archwilio a Risg hefyd yn darparu adroddiad llawn i'r Bwrdd ar ei waith unwaith y flwyddyn.

Mae'r Bwrdd yn derbyn adroddiadau am y rhaglenni ym mhob portffolio gwlad er mwyn iddo sicrhau bod eu gweithgarwch gwneud grantiau'n cydymffurfio â'r Fframwaith Strategol a bod dysgu'n cael ei rannu.

Yn ystod 2022/23 ffurfiwyd tri is-bwyllgor newydd y Bwrdd. Mae

aelodaeth y pwyllgorau hyn yn cynnwys aelodau anweithredol o'r bwrdd a swyddogion/cyfarwyddwyr y Gronfa. Mae gan bob un o'r pwyllgorau hyn gylch gorchwyl a gymeradwywyd gan y Bwrdd. Mae cadeirydd pob pwyllgor yn rhoi diweddariad ym mhob cyfarfod Bwrdd. Mae manylion y pwyllgorau hyn yn ymwneud â'u gwledydd priodol a phenodir holl aelodau'r Bwrdd a phwyllgorau yn dilyn proses hysbysebu a dethol agored. Mae'r Pwyllgorau fel a ganlyn:

- Is-bwyllgor Adnewyddu Strategaeth: Ffurfiwyd y pwyllgor hwn i oruchwyllo a rhoi sicrwydd i'r Bwrdd ynghylch y broses ar gyfer datblygu strategaeth 2023-2030 y Gronfa a gymeradwywyd yn ddiweddar.
- Is-bwyllgor Pobl: Mae'r pwyllgor hwn yn darparu mwy o oruchwyllo a sicrwydd llywodraethu ar faterion sy'n ymwneud â phobl a diwylliant o fewn y Gronfa.
- Is-bwyllgor Ymgysylltu â Budd-ddeiliaid a Chysylltiadau'r Llywodraeth: Sefydlwyd y pwyllgor hwn i roi sicrwydd drwy oruchwyllo ymagwedd gyson a strategol o gydgyssylltu a rheoli cyfathrebiadau a chysylltiadau â budd-ddeiliaid allanol allweddol ac adrannau'r llywodraeth.

Mae aelodaeth y Bwrdd a'r holl bwyllgorau a phresenoldeb ynddynt wedi'i amlinellu yn y tablau ar ddiwedd yr adran hon.

Penodir holl aelodau'r Bwrdd gan yr Ysgrifennydd Gwladol ar gyfer ein hadran noddi, DCMS. Mae aelodau Pwyllgorau Gwlad yn cael eu penodi gan y Gronfa. Mae'r gweinyddiaethau datganoledig yn

cymryd rhan yn llawn yn y penodiadau sy'n gysylltiedig

Cofrestr buddiannau

Mae'n rhaid i holl aelodau ein Bwrdd a'n Pwyllgorau, ein haseswyr, ein hymgynghorwyr ac aelodau unrhyw banel ymgynghorol, a'n staff, ddatgan buddiannau perthnasol o dan ein côd moeseg. Mae'r côd hwn yn cydymffurfio â chod ymarfer Swyddfa'r Cabinet ar gyfer aelodau Byrddau cyrff cyhoeddus. Mae buddiannau sydd wedi'u datgan gan aelodau Bwrdd wedi'u cyhoeddi ar ein gwefan. Mae manylion y cyfryw fuddiannau ar gyfer yr holl aelodau pwyllgor sy'n gwneud penderfyniadau ar gael trwy ysgrifennu at y Pennaeth Llywodraethu.

Os yw'r Bwrdd neu bwyllgor yn ystyried unrhyw faterion y gellir tybio'n rhesymol eu bod yn achosi gwrthdaro buddiannau, yn bennaf o ran penderfyniadau ar grantiau i fudiadau ond hefyd unrhyw berthnasol masnachol, mae cadeirydd y cyfarfod yn sicrhau o'r cychwyn cyntaf bod y datgeliad yn cael ei wneud a bod yr aelod yn gadael pan drafodir yr eitem berthnasol.

Mae'r tabl a ganlyn yn rhoi manylion y dyfarniadau a wnaed i fudiadau y mae aelodau'r Bwrdd neu bwyllgorau gwlad wedi datgan buddiant ynddynt o fewn y flwyddyn ariannol bresennol neu pan ddatgelir buddiannau eraill o ran mudiadau a ariannwyd.

Enw	Enw'r Mudiad	Natur y berthynas
Aaliya Seyal	Parent Network Scotland Scottish Refugee Council Airdrie CAB Prifysgol Glasgow Legal Services Agency	Hwy Hwy Hwy Plant Hwy
Cara Cash-Marley	Centre for Health and Wellbeing CO3	Hwy Hwy
Charlotte Moar	Prosiectau elusennol	Hwy
Danielle Palmour	MySight York Innovation Unit	Hwy Hwy
Emma Boggis	Investment Committee for Sporting Assets	Hwy
Fadhili Maghiya	Sub-Saharan Advisory Panel Amgueddfa Genedlaethol Cymru	Hwy Partner
Gwenllian Lansdown- Davies	Mudiad Meithrin	Hwy
Helen Stephenson	Comisiwn Elusennau	Hwy
Janet Miles	Wester Ross Biosphere	Hwy
Jackie Brock	The Yard Scotland	Hwy
John Mothersole	Cyngor Dinas Sheffield Cyngor Bwrdeistref Metropolitan Gateshead	Hwy Merch
Kevin Bone	Pilotlight Ltd Learning Partnerships	Hwy Hwy
Lindsay Graham	Mayor's Fund for London	Hwy
Maggie Jones	Womens Health Matters Leeds ACEVO Solutions Limited Better Connect Ltd Caritas Care Ltd	Plant Hwy Hwy Hwy

Natur y berthynas	Dyfarniadau a wnaed yn 2022/23		Tynnu'n ôl o'r penderfyniad dyfarnu	Dyfarniad grant sy'n weddill ar 31 Mawrth 2023
	Nifer	£		
Aelod Bwrdd	1	9,505	Dd/B	46,994
Aelod Bwrdd	0	0	Dd/B	9,693
Cyflogai	0	0	Dd/B	8,789
Cyflogai	0	0	Dd/B	47,086
Cyflogai	0	0	Dd/B	60,000
Aelod Bwrdd	1	10,000	Dd/B	0
Aelod tanysgrifiol	0	0	Dd/B	99,845
Ymddiriedolwr a Thrysorydd	0	0	Dd/B	54,122
Ymddiriedolwr	1	310,356	Dd/B	310,356
Aelod Bwrdd	1	290,700	Dd/B	0
Aelod	1	156,306	Dd/B	0
Cyfarwyddwr	0	0	Dd/B	263,551
Cyflogai	0	0	Dd/B	262,740
Prif Weithredwr	1	9,900	Dd/B	0
Prif Weithredwr	0	0	Dd/B	0
Cyfarwyddwr	1	5,450	Dd/B	0
Ymgynghorydd	2	130,000	Dd/B	0
Cyn Brif Weithredwr / Cyn gyflogai	0	0	Dd/B	1,067,698
Cyflogai	0	0	Dd/B	1,820,156
C24	1	289,061	Dd/B	189,553
Mentor	1	488,473	Dd/B	488,473
Ymgynghorydd	0	0	Dd/B	114,000
Cyswllt Perthynas Agos	1	9,998	Dd/B	0
Aelod	1	119,445	Dd/B	0
Cyswllt gyda mudiad cysylltiedig	0	0	Dd/B	438,563
Prif Weithredwr	1	125,571	Dd/B	0

Enw	Enw'r Mudiad	Natur y berthynas
Martin Johnstone	Home-Start Glasgow South Cyrenians Home Start Renfrewshire ac Inverclyde The Pyramid at Anderston Grassmarket Community Project	Priod/Partner Plant Priod/Partner Hwy Hwy
Nick Garbutt	CO3	Hwy
Nicola Russell-Brooks	NCVO Paul Sartori Hospice at Home Prosiectau elusenol Pobl Ifanc Abergwaun ac Wdig Cyngor ar Bopeth Ceredigion	Hwy Hwy Hwy Hwy Hwy
Norman McKinley	Cymdeithas y Groes Goch Brydeinig	Hwy
Paul Sweeney	The John Hewitt Society	Hwy
Peter Stewart	Eden Project	Hwy
Richard Collier-Keywood	Yr Ysgol Entrepreneuriaid Cymdeithasol Fair4All Finance	Hwy Hwy
Rachael Robathan	Cyngor Dinas Westminster	Hwy
Simone Lowthe-Thomas	Asiantaeth Ynni Hafren Gwy Cyf	Hwy
Stuart Hobley	Right to Succeed	Hwy

Nodiadau: 1. Pan gaiff ei gofnodi fel ddim yn berthnasol (Dd/B) mae'r unigolyn wedi datgan cysylltiad â'r mudiad ond ni fu'n rhan o unrhyw benderfyniad mewn perthynas â grantiau cysylltiedig.

Atebolrwydd y Gronfa i Senedd y Deyrnas Unedig, y cyrff deddfwriaethol a llywodraethau datganoledig

Crëwyd y Gronfa, sy'n gweithredu ar draws y Deyrnas Unedig, gan Ddeddf y Loteri Genedlaethol 2006, a ddiwygiodd Deddf y Loteri Genedlaethol etc. 1993

ac sy'n amlinellu'r prif reolau y mae'n gweithredu oddi tanynt. Mae ganddi hefyd swyddogaethau a ddynodwyd iddi o dan Ddeddfau Asedau Segur 2008 i 2022.

Mae'r Gronfa'n gorff cyhoeddus anadrannol ac yr wyf (David Knott) yn llawn atebol i Senedd y Deyrnas Unedig

Natur y berthynas	Dyfarniadau a wnaed yn 2022/23		Tynnu'n ôl o'r penderfyniad dyfarnu	Dyfarniad grant sy'n weddill ar 31 Mawrth 2023
Cyswllt Perthynas Agos	0	0	Dd/B	78,884
Cyswllt Perthynas Agos	3	240,763	Dd/B	230,763
Cyswllt Perthynas Agos	1	9,972	Dd/B	0
Connected via Faith in Community (Yr Alban)	2	37,500	Dd/B	0
Ymddiriedolwr	2	96,341	Dd/B	38,266
Ymgynghorydd	0	0	Dd/B	99,845
Ymgynghorydd	1	10,000	Dd/B	0
Mentor	1	5,604	Dd/B	0
Ymgynghorydd	0	0	Dd/B	54,122
Cysylltiedig trwy fentoriaeth Busnes Cymru	0	0	Dd/B	36,362
Gwirfoddolwr	1	99,950	Dd/B	0
Cyfarwyddwr	1	494,519	Dd/B	290,890
Aelod Bwrdd	1	10,000	Dd/B	0
Cyfarwyddwr Gweithredol	0	0	Dd/B	752,725
Cadeirydd	1	170,000	Dd/B	0
Cadeirydd	2	45,400,000	Dd/B	Dd/B
Cynghorydd/Aelod y Cabinet	0	0	Dd/B	1,071,947
Cyflogai cyflogedig blaenorol	0	0	Dd/B	221,499
Grantî	1	900,000	Dd/B	0

am ein hariannu. Mae gorchmynion penodol sy'n gysylltiedig ag arian Loteri a chyfrifon segur yn cael eu gwneud gan Senedd y Deyrnas Unedig neu Senedd Yr Alban, Senedd Cymru neu Adran Cymunedau Gogledd Iwerddon ond gweithredir y prif oruchwyliaeth o'r Gronfa gan y llywodraeth trwy gyfarwyddiadau a gyhoeddir gan weinidogion.

Mae'r Ysgrifennydd Gwladol dros Ddiwylliant, y Cyfryngau a Chwaraeon yn atebol am Gronfa Dosbarthu'r Loteri

Genedlaethol a hefyd yn benodol yn Lloegr, tra bod y gweinyddiaethau datganoledig yng Nghymru, yr Alban a Gogledd Iwerddon yn cyhoeddi cyfarwyddiadau polisi yn cyhoeddi cyfarwyddiadau ariannol a chyfrifon i'r Gronfa mewn perthynas â'i swyddogaethau o dan Ddeddfau'r Loteri Genedlaethol. Mae'r cyfarwyddiadau hyn yn rheoleiddio systemau a phrosesau'r Gronfa.

Noddwr polisi'r Gronfa yw'r Adran dros Ddiwylliant, Cyfryngau a Chwaraeon

(DCMS). Mae Gweinidog yr adran noddi yn cyhoeddi cyfarwyddiadau polisi y mae'n rhaid eu hystyried wrth ddsbarthu arian yn gyffredinol ledled y DU ac polisi mewn perthynas ag ariannu a ddsberthir yn y gwledydd hynny. Mae'r Ysgrifennydd Gwladol yn cyhoeddi cyfarwyddyd tebyg mewn perthynas ag arian cyfrifon segur. Mae'r cyfarwyddiadau hyn yn gynwysedig o dudalen 175 o'r adroddiad hwn.

O fewn fframwaith y cyfarwyddiadau hyn mae'r Gronfa yn gwneud penderfyniadau annibynnol ar ba raglenni y dylai eu rhedeg a pha grantiau y dylai eu gwneud.

Mae'r Gronfa'n cymhwyso arweiniad Trysorlys EF a Swyddfa'r Cabinet mewn Llywodraethu Corfforaethol adrannau llywodraeth ganolog i'r graddau ei fod yn berthnasol i gyrrff cyhoeddus anadrannol. Rwyf wedi fy modloni bod yr egwyddorion yn yr arweiniad, ynghyd â ffynonellau arweiniad eraill ar arfer da mewn llywodraethu corfforaethol wedi'u hadlewyrchu'n llawn yn nhrefniadau llywodraethu'r Gronfa.

Mae'r Gronfa wedi cydymffurfio â Hysbysiad diweddaraf Trysorlys EF ynghylch sancsiynau ariannol yn erbyn Rwsia. Nid yw'r Gronfa'n cynnal unrhyw gyfrifon nac yn dal unrhyw gronfeydd, buddsoddiadau, rhoddion nac adnoddau economaidd gan y personau/mudiadau a restrir yn Hysbysiad diweddaraf Trysorlys EF ar Sancsiynau Ariannol, Rwsia.

Archwilwyr

O dan Ddeddf y Loteri Genedlaethol 1993, mae'n rhaid i'n cyfrifon blynyddol gael eu harchwilio a'u hardystio gan y Rheolwr ac Archwilydd Cyffredinol.

Nid oedd unrhyw ffioedd ar gyfer gwasanaethau nad oeddent yn ymwneud ag archwilio gan archwilwyr allanol.

Ansawdd data a diogelu data

Rydym yn trin ein rhwymedigaethau diogelu gwybodaeth fel mater o'r bwys pennaf ac, o dan weithdrefnau craffu a chynghori'r Pwyllgor Archwilio a Risgiau, aseswn ddigonolrwydd ein mesurau diogelu gwybodaeth yn rheolaidd.

Daeth y Rheoliad Cyffredinol ar Ddiogelu Data (GDPR) i rym ym mis Mai 2018 ac, yn dilyn ymadawiad y DU â'r Undeb Ewropeaidd ar 31 Ionawr 2020, daeth GDPR y DU i rym. Mae GDPR y DU, ochr yn ochr â Deddf Diogelu Data ddiwygiedig 2018 a'r Rheoliadau Preifatrwydd a Chyfathrebiadau Electronig (PECR) yn llywodraethu'r holl brosesu data personol gan unigolion yn y DU (Deddfwriaeth Diogelu Data'r DU). Mae GDPR y DU yn cadw'r GDPR mewn cyfraith ddomestig ond mae gan y DU yr annibyniaeth i barhau i adolygu'r fframwaith. Mae'r GDPR a GDPR y DU yn gosod mwy o reolaethau ar fudiadau o ran eu cyfrifoldebau am brosesu data personol. Mae llawer o sail gyfreithlon y Gronfa ar gyfer prosesu data personol yn cael ei galluogi gan ein statud llywodraethol a Chyfarwyddiadau Polisi gan DCMS. Rydym wedi addasu ein prosesau a'n hymagwedd i sicrhau ein bod yn bodloni'r gofynion a nodir yn Neddfwriaeth Diogelu Data'r DU. Rydym wedi diweddarau ein cytundebau grant ac wedi ystyried yn ofalus drefniadau gyda Deiliaid Grant a budd-ddeiliaid eraill ar gyfer prosesu eu data personol, gan gynnwys unrhyw ofynion ychwanegol sy'n berthnasol i ddata personol categori arbennig.

Nid oedd unrhyw doriadau data adroddadwy yn 2022/23.

Deiliad gwybodaeth y sector cyhoeddus

Fel pob corff cyhoeddus, mae'r Gronfa yn ddeiliad gwybodaeth sector cyhoeddus. Nid yw felly wedi codi tâl am aildefnydd penodol o wybodaeth.

Ychwanegedd

Yn unol â Deddf y Loteri Genedlaethol 2006 mae'n ofynnol i holl ddsbarthwyr y Loteri Genedlaethol adrodd am eu polisiâu a'u harferion ychwanegedd. Mae ychwanegedd yn egwyddor bwysig ein hariannu. Mae'r Gronfa'n defnyddio'r diffiniad a ganlyn: "Dylid defnyddio arian y loteri genedlaethol i ariannu prosiectau, neu agweddau ar brosiectau, y byddai ariannu yn annhebygol o fod ar gael ar eu cyfer gan Lywodraeth y DU neu'r Gweinyddiaethau Datganoledig. Gelwir hyn yn 'egwyddor ychwanegedd' gan sicrhau bod datblygiad rhaglenni ac ariannu prosiectau yn ychwanegol at ac yn wahanol i ariannu'r llywodraeth, tra'n ategu ac yn ychwanegu gwerth ato mewn meysydd o ddi-ddordeb polisi cilyddol."

Roedd yr holl ddyfarniadau a wnaed yn 2022/23 yn cyfateb i'r diffiniad hwn o ychwanegedd. Yn ychwanegol at y diffiniad hwn, mae'r Gronfa hefyd yn ystyried y ddarpariaeth a ganlyn ar ychwanegedd a ddisgrifir yn ein cyfarwyddiadau polisi. "YCHWANEGEDD a CHYDWEDDU – dylai datblygu rhaglenni ac ariannu prosiectau gydweddu ag arianwyr a phartïon eraill sy'n gweithio tuag at gyrchnodau'r Gronfa, ychwanegu gwerth atynt a bod yn unigryw iddynt."

Datganiad o Gyfrifoldebau'r Swyddog Cyfrifyddu

O dan Adran 36A Deddf y Loteri Genedlaethol etc. 1993 (fel y'i diwygiwyd gan Ddeddfau'r Loteri Genedlaethol 1998 a 2006), mae'r Ysgrifennydd Gwladol dros Ddigidol, Diwylliant, y Cyfryngau a Chwaraeon wedi cyfarwyddo'r Gronfa Loteri Fawr i baratoi datganiad o gyfrifon ar gyfer bob blwyddyn ariannol ar ffurf ac ar sail a amlinellir yng Nghyfarwyddiadau'r Cyfrifon. Paratoir y Cyfrifon ar sail cronadau ac mae'n rhaid iddo ddarparu golwg gwir a theg o sefyllfa'r Gronfa ac o'i hincwm, ei gwariant, datganiad sefyllfa ariannol a'i llif arian ar gyfer y flwyddyn ariannol.

Wrth baratoi'r cyfrifon, mae'n ofynnol i'r Swyddog Cyfrifyddu gydymffurfio â gofynion Llawlyfr Adrodd Ariannol y Llywodraeth ac yn benodol:

- glynu wrth y Cyfarwyddyd Cyfrifyddu a gyhoeddir gan yr Ysgrifennydd Gwladol, gan gynnwys y gofynion cyfrifyddu a datgelu perthnasol, a chymhwyso polisiâu cyfrifyddu priodol yn gyson;
- gwneud dyfarniadau ac amcangyfrifon ar sail resymol;
- datgan a yw safonau cyfrifyddu perthnasol fel y'u disgrifir yn Llawlyfr Adrodd Ariannol y Llywodraeth wedi eu dilyn, a datgelu ac esbonio unrhyw wyriadau materol yn y datganiadau ariannol;
- paratoi'r datganiadau ariannol ar sail busnes cyfredol;
- cadarnhau bod yr Adroddiad a Chyfrifon Blynyddol cyfan yn deg, yn gytbwys ac yn ddealladwy.

Fel Swyddog Cyfrifyddu'r Gronfa, ymgymeraf â chyfrifoldeb dros yr

Adroddiad a Chyfrifon Blynyddol a'r farn y mae ei hangen i bennu eu bod yn deg, cytbwys ac yn ddealladwy. Cadarnhaf fod yr adroddiad hwn yn gyffredinol yn bodloni'r gofynion hynny yn fy marn i.

Mae DCMS wedi penodi Prif Weithredwr y Gronfa yn Swyddog Cyfrifyddu. Mae cyfrifoldebau Swyddog Cyfrifyddu, gan gynnwys cyfrifoldeb dros briodoldeb a rheoleidd-dra'r cyllid cyhoeddus y mae'r Swyddog Cyfrifyddu'n gyfrifol amdano, cadw cofnodion priodol a diogelu asedau'r Gronfa, wedi'u disgrifio yn 'Rheoli Arian Cyhoeddus' a gyhoeddir gan Drysorlys EF.

Fel y Swyddog Cyfrifyddu, rwyf wedi cymryd yr holl gamau y dylwn i sicrhau fy mod yn ymwybodol o unrhyw wybodaeth archwilio berthnasol ac i bennu bod archwilyr y Gronfa'n ymwybodol o'r wybodaeth honno. Hyd yr wyf yn gwybod, does dim gwybodaeth archwilio berthnasol nad yw'r archwilyr yn ymwybodol ohoni.

Cyfrifoldebau dirprwyedig

Pryd bynnag y bo'n briodol, mae'r Gronfa wedi ceisio defnyddio pwerau dirprwy y darparwyd ar eu cyfer gan Ddeddf y Loteri Genedlaethol 1998. O ganlyniad i hyn, gall partïon eraill fod yn atebol am rai rhaglenni dyfarnu neu elfennau ohonynt.

Cynlluniau ar y cyd

Mae'r Gronfa wedi ymgymryd â chynlluniau ar y cyd, fel y'u diffinnir yn Neddf y Loteri Genedlaethol 1998, i ddarparu ariannu ochr yn ochr â chyrff eraill er mwyn cyflawni'r canlyniadau a ddiffiniwyd gan y Gorchymyn Cynllun ar y Cyd perthnasol. Yn y cynlluniau hyn

mae'r Swyddog Cyfrifyddu yn gyfrifol am sicrhau:

- y cymhwysir arian Y Loteri Genedlaethol a ddyrennir gan y Gronfa yn unol â'n pwerau cyfreithiol;
- defnydd economaidd, effeithlon ac effeithiol o arian y Loteri Genedlaethol a ddyrennir gan y Gronfa i'r rhaglen;
- bod y systemau a ddefnyddir i weithredu'r rhaglen yn gadarn ac yn addas i'r diben;
- bod y mecanwaith ar gyfer dyrannu costau gweinyddol y rhaglen yn cael ei gytuno ar y cyd rhwng y dosbarthwyr Loteri Genedlaethol sy'n cymryd rhan.

Yn ystod 2022/23, mae'r Gronfa wedi cymryd rhan yn y cynllun canlynol ar y cyd:

- Parks for People - cynllun a weinyddwyd gan Gronfa Dreftadaeth y Loteri Genedlaethol, ar ran Cronfa Dreftadaeth y Loteri Genedlaethol a Chronfa Gymunedol y Loteri Genedlaethol.

Mudiadau dirprwyo

Mae'r Gronfa wedi defnyddio'r pwerau a ddarperir gan Ddeddf y Loteri Genedlaethol 1998 i ddirprwyo'r cynlluniau grant a restrir isod i fudiadau. Mae'r cytundeb dirprwyo rhwng y Gronfa a'r mudiad dirprwyo'n amlinellu cyfrifoldeb Prif Weithredwr y mudiad dirprwyo i sicrhau bod y systemau a roddir ar waith i weinyddu ceisiadau'r Loteri Genedlaethol ac i brosesu a monitro grantiau'r Loteri Genedlaethol yn dderbyniol ac yn addas i'r diben a bod arian y Loteri Genedlaethol yn cael ei ddosbarthu mewn ffordd gywir a phriodol.

Mae Prif Weithredwr y Gronfa yn cadw'r cyfrifoldeb dros ddiogelwch cyffredinol yr arian cyhoeddus a ddaw o'r Loteri Genedlaethol a dros sicrhau bod mudiadau dirprwyo'n gweithredu o fewn telerau a gytunir arnynt ac yn unol â chyfarwyddiadau ariannol a pholisi.

Ein mudiadau dirprwyo

Fel rhan o'r Gronfa Dwf

- Community Impact Partnership
- BIG Issue Access Ltd
- Cultural Impact Loans
- Devon Community Foundation
- GMCVO
- Homeless Link Social Investment Ltd
- Kent Community Foundation
- Somerset Community Foundation
- Sporting Capital Ltd
- UnLtd
- First Ark
- Key Fund
- Resonance

Fel rhan o raglen Cronfa #iwill

- Sport England
- Co-operative Community Investment Foundation
- Awdurdod Llundain Fawr
- Clarion Futures
- Ormiston Trust
- Sefydliad Paul Hamlyn
- UK Community Foundations
- Ymddiriedolaeth Ysbryd 2012
- Young Manchester
- Plant mewn Angen y BBC
- Ernest Cook Trust
- Dunhill Medical Trust
- Premier League Charitable Fund
- Bite Back 2030
- The Dulverton Trust
- Impetus – The Private Equity Foundation
- Sovereign Housing Association Limited
- Virgin Money Foundation

Fel rhan o raglen Partneriaeth

- Yr Ysgol Entrepreneuriaid Cymdeithasol
- Consortiwm o Fudiadau Gwirfoddol a Chymunedol Lesbiaidd, Hoyw, Deurywiol a Thrawsrywiol
- Community Links Bromley
- Y Sefydliad Entrepreneuriaid Cymdeithasol
- Big Issue Invest Ltd
- Community Land and Finance CIC
- Key Fund
- Buttle UK
- Smallwood Trust

Fel rhan o Ymddiriedolaeth y Loteri Ynys Manaw

- Ymddiriedolaeth y Loteri Ynys Manaw

Fel rhan o raglen Reaching Communities

- Cripplegate Foundation

Fel rhan o raglen Tlodi Gwledig

- Asiantaeth Ynni Hafren Gwy Cyf

Fel rhan o raglen Cronfa Gweithredu Hinsawdd

- Cumbria Action for Sustainability
- Voluntary Action Leeds
- Lancaster District Community and Voluntary Solutions
- The Women's Environment Network Trust

Fel rhan o raglen Tyfu Syniadau Gwych

- Transition Network

Fel rhan o raglen Cyfrifon Segur Gogledd Iwerddon

- Arts & Business Northern Ireland

Y datganiad llywodraethu

Fel Prif Weithredwr a Swyddog Cyfrifyddu, fy nghyfrifoldeb i yw'r datganiad llywodraethu hwn.

Yr wyf yn gyfrifol am sicrhau trefniadau llywodraethu, rheoli risg a rheolaeth fewnol cadarn ar draws y mudiad cyfan i gefnogi cyflawniad cenhadaeth y Gronfa ac ar yr un pryd diogelu'r arian ac asedau cyhoeddus yr wyf yn gyfrifol amdanynt.

Mae'r datganiad hwn yn disgrifio sut yr wyf wedi cyflawni fy nghyfrifoldeb i reoli a rheoleiddio adnoddau'r Gronfa yn ystod y flwyddyn. Mae'n galw ar waith Bwrdd, a phwyllgorau Archwilio a Risg a Thâl Cydnabyddiaeth y Gronfa ynghyd â'r Uwch Dîm Rheoli (UDRh) fel ei chorff gweithredol. Rwyf hefyd wedi adolygu ac ystyried yr adroddiad sicrwydd blynyddol a baratowyd gan yr adran Archwilio Mewnol.

Rheolaeth weithredol

Rwy'n arwain rheolaeth weithredol y Gronfa gyda chefnogaeth UDRh a oedd â 10 aelod ar ddiwedd y flwyddyn ariannol.

Mae'r UDRh yn cwrdd yn rheolaidd gyda chyfarfodydd ffurfiol o leiaf unwaith y mis fel arfer. Mae'r UDRh yn ystyried materion polisi, strategol a gweithredol allweddol, yn darparu cyngor i'r Bwrdd ar faterion sy'n gofyn am ei gymeradwyaeth ac yn goruchwyllo perfformiad gweithredol ac ariannol a threfnau rheoli risg y Gronfa'n gyffredinol.

Mae aelodau'r UDRh a'u meysydd cyfrifoldeb wedi'u disgrifio ar ddiwedd yr adran hon.

Gadawodd dau aelod o'r UDRh (Cyfarwyddwr Ymgysylltu a Mewnwelediad a Chyfarwyddwr Strategaeth Ariannu) y Gronfa yn ystod y flwyddyn. Penodwyd dau gyfarwyddwr parhaol newydd yn Lloegr (yn lle deiliaid swyddi interim) a phenodwyd dau gyfarwyddwr newydd ar drefniant rhannu swydd 1.2 cyfwerth ag amser llawn ar gyfer rôl Cyfarwyddwr Strategaeth Ariannu, Cyfathrebu ac Effaith.

Mae strwythurau rheoli gweithredol priodol yn bodoli ar draws y mudiad i oruchwyllo'r holl weithgareddau a'r prosiectau a rhaglenni sy'n cael eu gweithredu ar draws y Gronfa.

Rheoli risg

Mae'r Gronfa'n gweithredu system rheoli risg gynhwysfawr, gyda chofrestr risgiau strategol yn cael ei hadolygu bob chwarter gan y Pwyllgor Archwilio a Risg.

Mae'r Bwrdd yn adolygu'r gofrestr risgiau o leiaf bob blwyddyn i sicrhau nad oes unrhyw hepgorion materol. Gyda chyngor ac arweiniad y Pwyllgor Archwilio a Risg ac yn dilyn argymhelliad yr UDRh, mae'r Bwrdd hefyd wedi pennu 12 thema risg i'w defnyddio i reoli ein hymagwedd at risg ac wedi cytuno i lefelau goddefiant y Gronfa ar gyfer pob un o'r rhain.

Mae cofrestrau risgiau'n cael eu cadw ar lefel cyfarwyddiaeth ac ar gyfer pob prosiect a rhaglen allweddol, ac maent yn cael eu hadolygu ar lefel uwch o leiaf bob tri mis. Mae proses yn bodoli ar gyfer esgoli materion risg sylweddol i'r UDRh ac i'r Pwyllgor Archwilio a Risg os bydd angen. Ar ben hynny, mae'r UDRh yn ystyried yn rheolaidd pa risgiau allweddol sydd â'r potensial i

effeithio ar y mudiad ac yn sicrhau bod yr ymagwedd rheoli risg yn mynd i'r afael â'r rhain ar draws y Gronfa.

Mater allweddol i'r Gronfa yw cydnabod bod ein nod o helpu cymunedau ar draws y Deyrnas Unedig weithiau'n mynnu ein bod yn ariannu o dan amgylchiadau heriol ac yn cymryd risgiau o ran llwyddiant rhai prosiectau. Mae hyn yn gofyn am farn dda ar ran ein staff gwneud grantiau ac mae hyn yn cael ei adlewyrchu yn y parodrwydd i dderbyn risg a osodwn yn ein themâu ariannu a risg twyll.

Mae'r themâu risg wedi cael eu pennu gan y Gronfa i helpu ystyried y risgiau sy'n codi o ganlyniad i'w gweithgareddau ac i ddarparu ffocws wrth reoli risg. Y themâu a ystyrir mewn perthynas â rheoli risg yw:

1. Ariannol

Mae'r Gronfa'n gwneud ymrwymadau dyfarniadau ar sail bodloni rhwymedigaethau yn ymwneud â'r dyfarniadau hynny sy'n deillio o dderbynebau'r Loteri Genedlaethol yn y dyfodol. Rydym yn rheoli'r risg o anghysondebau mewn incwm trwy ragolygon arian parod cadarn. Bu'r incwm leihau yn 2022/23 ac mae'n parhau i fod yn sylweddol is na'i uchafbwynt yn 2015/16. Mae rheoli ein hatebolrwydd a llif arian yn y dyfodol wrth ystyried incwm amrywiol yn faes sy'n derbyn llawer o sylw. Yn y thema hon rydym hefyd yn ystyried y rheoliadau o ran ein costau gweithredu ac, yn benodol, sicrhau ein bod yn gweithredu o fewn y trothwy costau a bennir ar ein cyfer gan y llywodraeth. Rydym yn rheoli ansicrwydd ychwanegol

ynghylch lefelau incwm y Loteri Genedlaethol yn y dyfodol mewn perthynas â newidiadau o ganlyniad i 4ydd dyfarniad y drwydded ar gyfer y cyfnod 2024-2034. Nid yw rhagolygon y Comisiwn Hapchwarae ar gael y tu hwnt i ddiwedd cyfnod y drwydded gyfredol, felly rydym yn parhau i gynllunio ar gyfer y dyfodol gyda'n rhagamcanion mewnol ein hunain ond gyda dull mwy darbodus nag y byddem yn ei ddefnyddio fel arfer.

2. Amgylchedd Allanol

Ymhlith y risgiau a ystyriwyd yma mae'r effaith bosib ar enw da yn sgil gostyngiad yn nifer y mudiadau a ariennir a'r effaith yn y sector yn ehangach o faterion sylweddol i elusennau a grwpiau cymunedol. Ystyrir hefyd effaith cynnydd costau byw sy'n troi i bwysau staffio, sydd yn ei dro yn rhoi pwysau ar gyllid deiliaid grantiau.

3. Arweinyddiaeth a Llywodraethu

Rydym yn ystyried yma effaith bosibl colli unigolion allweddol gan gynnwys newidiadau i'r Bwrdd o ganlyniad i gyfnodau penodiad yn dod i ben. Rydym hefyd yn mynd i'r afael â'r risgiau nad yw allbwn ein cynllun strategol yn cydfynd â diben y mudiad a'r effaith ar ein diwylliant a'n timau. Mae gan golli unigolion allweddol sy'n gweithio mewn rolau rheoli y potensial i ychwanegu ansicrwydd i dimau sydd yn ei dro yn cynyddu'r risg ariannol posib a'r risg i enw da i'r Gronfa. Mae'r Gronfa'n lliniaru'r risgiau hyn o fewn ei chynllun strategol. Fodd bynnag, mae'r Gronfa'n parhau i fod yn ymrwymedig i ddisodli unigolion allweddol cyn gynted â phosibl drwy bolisi recriwtio cadarn i wneud iawn am risgiau posibl o grisialu.

4. Pobl

Ymhlith y risgiau a ystyriwyd ar gyfer y thema hon mae ein gallu i wobrwyo ein timau'n briodol mewn marchnadoedd gynyddol gystadleuol; sicrhau bod ein timau'n meddu ar yr hyfforddiant a sgiliau priodol i gyflwyno ein huchelgais a'n bod yn bodloni ein hamcanion amrywiaeth o ran gweddu natur amrywiol y cymunedau a gefnogwn.

Cyflwynodd y newidiadau i ffyrdd o weithio yn y Gronfa ar ôl y pandemig risgiau newydd i'r Gronfa sydd wedi gwneud i ymrwymadau pobl y Gronfa esblygu'n gyflym. Mae risgiau i iechyd a diogelwch galwedigaethol, lles staff, isadeiledd technoleg digonol i gefnogi cydweithwyr sy'n gweithio gartref a rheoli pobl o bell wedi dod â set unigryw o amgylchiadau. Mae'r Gronfa wedi addasu i ddiwallu anghenion yr amgylchedd gweithle sy'n esblygu yn unol â chanllawiau'r llywodraeth.

5. Gweithrediadau

Ymhlith y risgiau yn y thema hon mae'r amlygiad posib at faterion Seiberddiogelwch, sicrhau bod gennym y bensaernïaeth a systemau TG priodol i gefnogi ein dulliau gweithio a bod ein awyrgylchoedd gweithio'n briodol ar gyfer ein timau a'n hamgylchiadau. Rydym wedi gwneud newidiadau sylweddol i'n pensaernïaeth TG dros y blynyddoedd diweddar ac yn parhau i ddatblygu ein hymagwedd i fodloni ein hanghenion i rannu gwybodaeth ar draws y Gronfa. Rydym wedi symud yn helaeth i ddarparu gwasanaethau drwy'r Cwmwl sydd hefyd wedi gofyn am newidiadau i'n hisadeileddau mewnol. Mae hyn yn cysylltu'n agos â sut rydym yn dylunio ac yn defnyddio ein cyfleusterau swyddfa ein hunain i greu

lleoedd hyblyg sy'n galluogi ein timau i gydweithio'n effeithiol gan gynnwys gweithio o bell. Yn ein gweithrediadau rydym hefyd yn parhau i ystyried ein hymagwedd at reoli gwybodaeth gan gynnwys gwaredu ar ddata mewn modd priodol er mwyn sicrhau ein bod yn cydymffurfio â deddfwriaeth diogelu data tra'n bodloni ein hanghenion am ddata o ansawdd ar ein gweithgareddau ariannu.

6. Prosiectau

Rydym yn ystyried y risg o fethiant mewn prosiectau allweddol gan gynnwys y sawl sy'n ymwneud â systemau ac isadeiledd busnes a bod gennym sgiliau priodol i gyflwyno ar amser ac o fewn y gyllideb. Wrth i'r Gronfa ddechrau rhoi ei strategaeth 2030, o'r enw Cymuned yw'r man cychwyn, a gymeradwywyd yn ddiweddar, ar waith, bydd nifer o brosiectau a rhaglenni ar raddfa fawr yn gofyn am y sgiliau angenrheidiol, systemau monitro a chymorth allanol i alluogi cyflawni'r blaenoriaethau hyn yn llwyddiannus ac yn amserol.

7. Ariannu

Rydym yn wynebu nifer o risgiau o ran ein dyfarnu grantiau, gan gynnwys y risg bosibl i enw da prosiectau neu fudiadau a ariennir sy'n methu neu nad ydynt yn bodloni'r safonau a ddisgwyllir ganddynt.

Gan weithio ar y cyd â'n tîm gweithredol, mae'r Bwrdd a'r Pwyllgor Archwilio a Risg wedi parhau i adolygu a datblygu ein hymagwedd at reoli risg yn ystod y flwyddyn er mwyn sicrhau bod gennym ymagwedd briodol at risg. Rydym yn ceisio sicrhau bod ein cofrestr risgiau corfforaethol yn cysylltu'n agos â'n nodau ac uchelgeisiau strategol.

8. Technoleg

Gallai risgiau o ecsbloetio gwendidau isadeiledd anhysbys a/neu heb eu cywiro arwain at wrthod gwasanaeth neu golli data. Mae defnyddio platfformau technoleg annigonol i gyflawni amcanion y Gronfa yn arwain at risg i enw da o ganlyniad i golli data cwsmeriaid, dirwyon neu doriadau eraill. Rydym yn parhau i fod yn hynod ymwybodol o natur newidiol risgiau seiber a soffistigeiddrwydd cynyddol y bygythiadau hyn. Mewn ymateb, rydym yn parhau'n ddiwyd yn ein rheolaeth o'r risgiau hyn drwy sicrhau ein bod yn cynnal ac yn profi ein trefniadau seiberddiogelwch yn rheolaidd i sicrhau eu bod yn parhau'n gyfredol ac yn addas i'r diben.

9. Twyll

Rydym yn wynebu risg o dwyll drwy ecsbloetio ein rhaglenni ariannu, boed hynny drwy dwyll ceisiadau neu gamddefnyddio grant. Wrth bennu'r awydd am y risg hon, rhoddir ystyriaeth ofalus i gydbwyso ariannu arloesol i fod yn gynhwysol ac ar gael i bawb â gofynion Rheoli Arian Cyhoeddus. Yn ystod 2022/23 mae soffistigeiddrwydd trefniadau monitro twyll grant, dadansoddi ac adrodd i'r Pwyllgor Archwilio a Risg wedi cynyddu'n sylweddol er mwyn darparu'r sicrwydd angenrheidiol ar gyfraddau twyll grant, adenillion a diddymadau.

10. Ymgysylltu

Mae'r risgiau a ystyrir o dan y thema hon yn cynnwys ein gallu i ymgysylltu'n briodol â budd-ddeiliaid allweddol, gweinidogion a'r cyhoedd er mwyn sicrhau ein bod yn diwallu eu hanghenion. Cyflwynodd y Gronfa

System Rheoli Perthynas â Budd-ddeiliad newydd ym mis Mawrth 2023 i liniaru risgiau o'r fath.

11. Yr Amgylchedd

Rydym yn cydnabod bod yn rhaid i ni gymryd camau digonol i leihau ein heffaith amgylcheddol ein hunain, ac effaith y mudiadau a ariannwn, er mwyn osgoi colli cyfleoedd a methu â chyfrannu at sero net erbyn 2030. Rydym yn gwneud hyn drwy iteriad pellach a chynnydd yn erbyn ein Strategaeth Amgylcheddol a chynllun blynyddol.

12. Cyfreithiol a rheoleiddiol

Gallai methu â rhoi ystyriaeth briodol i fframwaith a statws statudol a rheoleiddio'r Gronfa fel corff cyhoeddus anadrannol neu ei rhwymedigaethau cytundebol allweddol arwain at gamau cyfreithiol (gan gynnwys adolygiad barnwrol) neu ddirwyon yn erbyn y Gronfa a niwed i'w henw da.

Mae ein system o reolaethau, ynghyd â throsolwg tîm rheoli profiadol a thîm Cyfreithiol mewnol, wedi'i dylunio i reoli risg i lefel dderbyniol. Ni all ddileu pob risg o fethiant wrth geisio cyflawni ein nodau a'n hamcanion strategol ac felly dim ond sicrwydd rhesymol, yn hytrach na sicrwydd llwyr, o effeithiolrwydd y gall ei roi.

Mae ein rheolaethau ar dwyll yn cynnwys polisi gwrth-dwyll clir a pholisi chwythu'r chwiban, ynghyd â dulliau i'r cyhoedd gyfeirio pryderon yn uniongyrchol at ein tîm archwilio ac ymchwilio.

Mae canfyddiadau adroddiadau archwilio mewnol yn cael eu hystyried gennyf i, y cyfarwyddwyr perthnasol a'r Pwyllgor Archwilio a Risg. Craffir

unrhyw adroddiadau sy'n rhoi sicrwydd cyfyngedig o ran dyluniad mesurau rheoli neu eu heffeithiolrwydd gweithredol yn fanylach. Mae camau gweithredu'n cael eu cytuno gan reolwyr wrth ymateb i bob argymhelliad a wneir, ac adroddir am gynnydd yn erbyn y rhain i bob cyfarfod o'r Pwyllgor Archwilio a Risg.

O'r ystod o adroddiadau Archwilio Mewnol a gwblhawyd yn ystod y flwyddyn nodwyd rhai bylchau sylweddol yn y gweithdrefnau a'r rheolaethau mewn meysydd allweddol, ynghyd â diffyg cydymffurfio â gweithdrefnau a rheolaethau allweddol. Yn ystod 2022/23 derbyniwyd adroddiadau archwilio mewnol gyda sicrwydd cyfyngedig ar gyfer naill ai dyluniad neu weithrediad rheolaethau yn ymwneud â fframweithiau rheoli cyllid, penderfyniadau dirprwyedig a gwrth-dwyll gan y Pwyllgor Archwilio a Risg. Mae'r rhain wedi gwanhau system rheolaeth fewnol y Gronfa a gallent achosi i fframwaith llywodraethu, rheoli risg a rheolaeth y Gronfa fynd yn annigonol os na wneir ymdrechion i fynd i'r afael â hwy. Roedd angen sawl sicrwydd ychwanegol gan swyddogion ar y Pwyllgor Archwilio a Risg. Rhoddwyd y sicrwydd ychwanegol hwn i foddhad y pwyllgor, yn enwedig yr ymatebion cynnar ac effeithiol i fynd i'r afael yn llawn â llawer o ganfyddiadau'r archwiliad hyn.

Mae'r Gronfa'n rhoi mwyafrif ei weithgaredd archwilio mewn ar gontract allanol mewn trefniant a drefnir ar y cyd. Cafodd y contract ar gyfer yr elfen allanol o wasanaeth archwilio mewnol y Gronfa ei ail-dendro yn ystod y flwyddyn, gyda'r contractwr presennol yn cael ei ailbenodi.

Mae pob un o gyfarwyddwyr yr UDRh wedi darparu datganiad sicrwydd y maent yn gyfrifol amdano i mi. Gan alw ar y rhain a chanlyniadau adolygiadau archwilio mewnol, mae'r Pennaeth Archwilio Mewnol wedi darparu adroddiad sicrwydd blynyddol ar fy nghyfer. Mae'r adroddiad yn asesu bod gan y Gronfa 'sicrwydd cyfyngedig' mewn perthynas â'i fframwaith llywodraethu, rheoli risg a rheolaeth. Mae hyn yn seiliedig ar ganlyniadau'r gwaith a wnaed gan yr archwiliad mewnol yn ystod y cyfnod hwn ac ymateb y Gronfa hyd yma, ei chynlluniau a'i hymrwymiad i barhau i fynd i'r afael â'r argymhellion mwy heriol a chymhleth a'r cynnydd a wnaed wrth fynd i'r afael â'r meysydd a nodir yn y cynllun gweithredu sicrwydd cyfyngedig. Er clod iddi, mae'r Gronfa wedi cydnabod bod angen ymagwedd gydlynol i roi'r argymhellion o'r archwiliadau hyn ar waith yn effeithiol, gan groesi gwahanol dimau a pherchnogion cyfrifol i weithredu. Drwy gyflwyno system olrhain ac adrodd gyfunol, a mwy o oruchwyliaeth gan yr Uwch Dîm Rheoli, rydym wedi gallu dechrau mynd i'r afael â llawer o'r meysydd a oedd wedi gwanhau'r system rheolaeth fewnol yn flaenorol. Er bod angen gwaith o hyd i fynd i'r afael yn llawn â rhai o'r argymhellion mwy cymhleth a godwyd gan archwilio mewnol yn ystod 2022/23, mae gan y Gronfa gynlluniau ar waith i gyflawni hyn.

Cyflawnir archwiliad allanol yr Adroddiad Blynyddol hwn a'r Cyfrifon hyn gan y Swyddfa Archwilio Genedlaethol. Ymdrinnir â chanfyddiadau ac argymhellion sy'n deillio o'r archwiliad allanol yn yr un modd â'r rhai o archwilio mewnol ac maent yn cael eu hystyried yn llawn gan y Pwyllgor Archwilio a Risg.

Dechreuodd y Gronfa yn 2022/23 mewn sefyllfa o barhau i ymateb i faterion a gododd yn y flwyddyn flaenorol, yn arbennig yr ymchwiliad diwylliannol a materion eraill a arweiniodd at y Pennaeth Archwilio Mewnol yn rhoi barn flynyddol sicrwydd cyfyngedig. Drwy gydol 2022/23 rydym wedi parhau i ymateb yn dda gyda phedwar penodiad newydd i Fwrdd y Gronfa, penodiadau newydd i bob swydd wag ar yr UDRh a gwnaed cynnydd sylweddol o ran cyflawni yn erbyn yr argymhellion a ddeilliodd o'r ymchwiliad diwylliannol a mynd i'r afael â'r materion a lywiodd y barn flynyddol sicrwydd cyfyngedig y flwyddyn flaenorol.

Mae trefniadau llywodraethu'r Gronfa wedi'u hatgyfnerthu ymhellach gyda chyflwyniad tri is-bwyllgor newydd o'r Bwrdd – y Pwyllgor Pobl, y Pwyllgor Adnewyddu Strategaeth a'r Pwyllgor Ymgysylltu â Budd-ddeiliad a Chysylltiadau'r Llywodraeth. Bydd y Pwyllgor Pobl yn canolbwyntio ar gydweithiwr a materion diwylliannol yn dilyn y gwaith da a gyflawnwyd eisoes mewn ymateb i argymhellion ôl-ymchwiliad. Goruchwyliodd Pwyllgor Adnewyddu'r Strategaeth ddatblygiad y strategaeth newydd a bydd yn parhau yn ei lle yn y dyfodol i oruchwyllo ei gweithrediad llwyddiannus. Mae'r Pwyllgor Ymgysylltu â Budd-ddeiliad a Chysylltiadau'r Llywodraeth yn canolbwyntio ar sut a phryd y byddwn yn ymgysylltu orau â'n budd-ddeiliaid allweddol fel Cronfa i wneud y mwyafrif o'n dylanwad, ein henw da a'n heffaith. Mae'r tri phwyllgor hyn, fel pwyllgorau eraill y Bwrdd, yn rhoi diweddariadau a sicrwydd rheolaidd i brif Fwrdd y Gronfa.

Sicrwydd Swyddog Cyfrifyddu

Fel Swyddog Cyfrifyddu, mae gen i gyfrifoldeb dros gynnal system gadarn o reolaethau mewnol sy'n cefnogi cyflawni polisiâu, nodau ac amcanion y Gronfa i ddiogelu arian cyhoeddus ac asedau'r Gronfa.

Er mwyn cyflawni'r amcan hwn, mae'r Gronfa wedi ennill a derbyn sicrwydd o'r ffynonellau canlynol:

1. Adroddiad Archwilio allanol diwedd blwyddyn

Ni chynigiwyd unrhyw addasiadau archwilio, ac ni wnaed unrhyw argymhellion blaenoriaeth uchel ar gyfer y flwyddyn a ddaeth i ben 31 Mawrth 2023. Mae gwaith archwilio allanol ar drafodion yn rhoi sicrwydd archwilio bod rheolaethau digonol ar waith, yn ogystal â sicrwydd rheoli a gafwyd o oruchwyliaeth a rheolaethau dros ddyfarniadau grant a gwariant i ddangos priodoldeb a rheoleidd-dra ein gweithgarwch ariannu.

2. Datganiad sicrwydd blynyddol y Pennaeth Archwilio Mewnol ac adroddiadau archwilio mewnol

At ei gilydd, mae'r adroddiad mewnol blynyddol yn rhoi sicrwydd cymedrol, sy'n welliant ar y llynedd ac yn cofnodi cyfeiriad cadarnhaol. Rwyf wedi adolygu'r adroddiad hwn yn fanwl ac rwy'n fodlon bod unrhyw feysydd perthnasol i'w nodi naill ai wedi cael sylw eisoes neu fod yna gynlluniau gweithredu diffiniedig ar gyfer gwella. Mae'r dirwedd reoli yn y Gronfa wedi'i chryfhau'n sylweddol trwy ymatebion gweithredol cydgysylltiedig yn ystod y flwyddyn, y mae canlyniadau'r rhain yn

bwydo i mewn i gynlluniau uniongyrchol a gweithrediad y strategaeth.

3. Datganiadau Sicrwydd Blynyddol gan gyfarwyddwyr

Fel rhan o'r broses lywodraethu a'r swyddogaeth archwilio fewnol, derbynnir datganiadau sicrwydd gan y cyfarwyddwyr yn cadarnhau eu bod wedi cyflawni eu cyfrifoldebau wrth sicrhau y cydymffurfir â pholisïau a gweithdrefnau'r Gronfa. Drwy gydol y flwyddyn, cafodd cyfarwyddwyr sesiynau ymsefydlu ac atgoffa lle'r oedd hynny'n berthnasol i amlinellu eu cyfrifoldebau dros sicrwydd blynyddol. Cyflwynir datganiadau sicrwydd blynyddol y Cyfarwyddwyr i mi fel Swyddog Cyfrifyddu i'w hadolygu a'u hystyried wrth baratoi'r datganiad llywodraethu hwn. Maent hefyd yn cael eu derbyn gan y Pennaeth Archwilio Mewnol ac yn hysbysu eu barn flynyddol.

4. Rheoli risg

Adolygir y cofrestrau risg yn fanwl bob chwarter. Yna trafodir cofrestrau risg y gyfarwyddiaeth, a'r gofrestr risg sefydliadol gan banel cymedroli risg i benderfynu pa risgiau y dylid eu hychwanegu neu eu tynnu o'r gofrestr risg sefydliadol. Wedi hynny, mae'r Gofrestr Risg Sefydliadol yn cael ei chymeradwyo gan yr UDRh cyn ei chyflwyno i'r Pwyllgor Archwilio a Risg i'w hadolygu a'i chraffu. Arweinir fframwaith rheoli risg y Gronfa gan ofynion a argymhellir yn Llyfr Oren Trysorlys EF ac mae'n mabwysiadu'r model tair llinell o sicrwydd amddiffyn. Yn ystod 2022/23 mae gwelliannau pellach i'r fframwaith rheoli risg wedi'u cyflwyno sydd wedi rhoi gwell sicrwydd i'r Pwyllgor Archwilio a Risg.

Er bod y Pwyllgor Archwilio a Risg yn rhoi sicrwydd i'r Bwrdd yn ei adolygiad a chraffu ar drefniadau rheoli risg y Gronfa, y Bwrdd sy'n gyfrifol yn y pen draw am sicrhau bod arferion rheoli risg priodol ar waith.

5. Asesiad risg twyll a llwgrwobrwyo manwl

Craffwyd yn fanwl ar risg twyll a llwgrwobrwyo a oedd yn cynnwys cynnal cyfarfodydd manwl gyda'r penaethiaid adrannau perthnasol a staff gweithredol. Mae'r asesiad risg twyll yn dangos y prif risgiau twyll a pha reolaethau sydd gan y Gronfa ar waith i liniaru'r risgiau hyn. Mae risg twyll cyffredinol i'r Gronfa yn cael ei fonitro a'i adrodd yn chwarterol i'r Pwyllgor Archwilio a Risg drwy'r Grŵp Rheoli Risg Twyll.

6. Adolygiad a chymeradwyaeth yr Uwch dîm rheoli (UDRh)

Mae'r UDRh yn adolygu'r holl newidiadau i gofrestrau risg y gyfarwyddiaethau a'r gofrestr risg sefydliadol bob chwarter. Mae perchnogion risg yr UDRh hefyd yn darparu sylwebaeth berthnasol bob chwarter yn erbyn pob thema risg allweddol a ddefnyddir yn fframwaith rheoli risg y Gronfa. Bydd pob un o aelodau'r UDRh yn adolygu cofrestr risg eu cyfarwyddiaeth mewn cydweithrediad â'r tîm rheoli risg a chaiff risgiau eu hychwanegu, eu cau neu eu sgorio/ eu hailsgorio yn seiliedig ar ffactorau dylanwadol amrywiol megis newidiadau yn yr amgylchedd gweithredu allanol neu mewn ymateb i ganfyddiadau archwilio mewnol.

7. Pwyllgor Archwilio a Risg

Mae'r pwyllgor Archwilio a Risg yn cyfarfod bob chwarter i adolygu a thrafod

yr holl ddiweddariadau risg i sicrhau bod risgiau'n cael eu rheoli'n briodol trwy liniaru rheolaethau a sicrwydd rheolaethau. Yn ystod y flwyddyn mae'r pwyllgor wedi canolbwyntio ar dderbyn sicrwydd ychwanegol gan swyddogion mewn perthynas â materion sy'n ymwneud â phobl/AD, trefniadau diogelwch data a gwybodaeth a threfniadau atal twyll. Mae'r pwyllgor yn herio ac yn craffu ar drefniadau cofnodi risg, adrodd a sicrwydd y Gronfa, ac mae hefyd wedi gofyn am sicrwydd ynghylch ymatebolrwydd rheolwyr i roi argymhellion archwilio mewnol ar waith. Darparwyd y sicrwydd hwn i foddhad y pwyllgor.

8. Safonau swyddogaethol

Mae'r Gronfa'n parhau i hunanasesu o bryd i'w gilydd yn erbyn y swyddogaethau busnes a ragnodir yn Safonau Swyddogaethol y Llywodraeth yn ôl yr angen. Nododd y Gronfa'r Safonau Gweithredol perthnasol a hunanasesu yn eu herbyn, gan gadarnhau cydymffurfiaeth â'r safonau cymwys hyn. Adolygodd DCMS sefyllfa'r Gronfa a chadarnhaodd ei bodlonrwydd â'n hasesiad.

Gwerthusiad o'r Bwrdd

Yn ystod 2022/23 cychwynnodd adolygiad tair blynedd y Gronfa o drefniadau llywodraethu, a gynhelir i feincnodi yn erbyn arfer da a argymhellir. Cwblhawyd yr adolygiad hwn gan Deloitte LLP, gan ddechrau ym mis Mawrth 2023. Bydd yr adroddiad terfynol a'r canfyddiadau'n cael eu cyflwyno i Fwrdd y Gronfa ym mis Gorffennaf 2023 lle bydd meysydd i alinio trefniadau presennol y Gronfa yn well â'r arferion da a argymhellir yn cael eu hystyried. Yn ystod y flwyddyn

mae materion llywodraethu sy'n codi wedi cael eu hadrodd i DCMS a'r Prif Swyddog Cyfrifyddu mewn modd llawn ac amserol ac yn unol â'r cyfrifoldebau priodoldeb a rheoleidd-dra sydd gennyf fel Swyddog Cyfrifyddu.

Cynllunio corfforaethol a rheoli perfformiad

Mae gan y Gronfa system gynllunio gyda'r nod o adnabod blaenoriaethau a chynlluniau corfforaethol ym mhob cyfnod ac i weithredu fel canllaw wrth gyflwyno'r strategaeth a gymeradwywyd gan y Bwrdd. Mae cynlluniau Cyfarwyddiaethau'n cael eu datblygu ar draws y Gronfa, ac yn bwydo i mewn i'r cynllun corfforaethol cyffredinol ac amcanion personol staff.

Roedd cynllun corfforaethol 2022/23 yn cynnwys dau ddangosydd perfformiad allweddol (DPA) ariannol a phump anariannol. Cafodd y rhain eu monitro'n rheolaidd ac adroddwyd amdanynt i'r UDRh ac i'r Bwrdd, gyda chymau cywiro'n cael eu cytuno pryd bynnag y bu angen.

Adroddir ar ein perfformiad yn erbyn y DPA hyn yn adran Adroddiad Perfformiad y ddogfen hon. Bodlonwyd chwech o'r saith DPA a osodwyd ar gyfer y flwyddyn.

Coladwyd a dadansoddwyd gwybodaeth reoli allweddol ychwanegol ar gyfer yr UDRh trwy gydol y flwyddyn mewn amryw ffurfiau. Mae hyn yn cyflwyno data ar faterion megis ystadegau cyflogaeth, gwasanaethau gwneud grantiau a data ariannol arall megis ein balans yn y NLDF.

Mae ein hymagwedd at gynllunio yn parhau i esblygu ac mae wedi cefnogi ein cynlluniau a'n cyllideb ar gyfer y cyfnod

i ddod. Mae hyn yn cynnwys gosod blaenoriaethau penodol i ddatblygu yn erbyn tri nod corfforaethol.

Asedau Segur

Mae gan y Gronfa uwch brosesau llywodraethu sydd wedi'u hen sefydlu i reoli llif ariannu'r Cyfrifon Banc a Chymdeithasau Adeiladu Segur mewn ymateb i lefelau cynyddol o weithgarwch. Rydym wedi gweithio gyda DCMS i sefydlu strwythurau adrodd i sicrhau bod pob agwedd ar yr ystod o weithgareddau dyfarnu grantiau yn cael eu dylunio a'u cyflawni'n briodol, a bod y trefniadau llywodraethu ar gyfer y Gronfa yn effeithiol yn y maes hwn a'u bod yn cefnogi'r cynllun Asedau Segur cyffredinol yn briodol. Mae'r gwaith i gyflwyno gweithgareddau cyfrifon segur yn llunio rhan o'n hymagwedd gyffredinol at lywodraethu sefydliadol ar draws y Gronfa a, thrwy hynny, mae rôl y Bwrdd, y Pwyllgor Archwilio a Risg, Archwilio Mewnol a'r Swyddog Cyfrifyddu yn ymestyn i fynd i'r afael â'r gweithgareddau hyn ynghyd â'r sawl sy'n gysylltiedig â'r gweithgareddau a ariannwn trwy'r Loteri Genedlaethol.

Mae cronfeydd Asedau Segur yn parhau i gael eu dosbarthu er mwyn cael effaith a dod â budd i'n cymunedau.

Arian trydydd parti

Mae'r Bwrdd (neu gynrychiolwyr trwy bwyllgorau perthnasol) yn cymryd rhan weithredol mewn penderfyniadau trydydd parti am waith trydydd parti; gan ystyried, ar gyfer pob cynnig, a yw'n briodol, neu a allai fod yn briodol i'r Gronfa ymgymryd â hi ac a yw'n gyson â'n strategaeth ariannu trydydd parti a'r egwyddorion yn y fframwaith strategol. Rydym yn cymhwyso risgiau a chyfundrefn reoli i bob cyfle yn unol â'r

dasg a bennir gan y cleient, gan sicrhau nad oes unrhyw risg y bydd arian Loteri'n cael ei roi mewn perygl neu y bydd gwaith nad yw'n ymwneud â'r Loteri'n cael ei groes-gymorthdal.

Trefniadau dirprwyedig ac ymddiriedolaeth

Mae'r Gronfa'n dirprwyo rhai o'i swyddogaethau i fudiadau eraill, fel a ddisgrifir yn y Datganiad o Gyfrifoldebau'r Swyddog Cyfrifyddu. Cyflawnir gwaith diwydrwydd dyladwy cymesur ar lywodraethu a systemau mudiadau dyfarnu arfaethedig cyn dyfarnu grantiau. Mae'r trefniadau'n cael eu rheoli'n weithredol ac mae trefniadau archwilio mewnol ac allanol priodol yn cael eu cymhwyso hefyd. Mae Cytundebau Dirprwyo Allanol (cytundebau cyfreithiol rhwymol) yn eu lle fel mesur rheoli i liniaru risg.

Gall y Gronfa hefyd wneud dyfarniadau fel gwaddolion i ymddiriedolaethau, fel arfer wedi'u creu'n benodol at ddibenion y dyfarniad. Ymhlith yr esiamplau blaenorol o hyn mae Ymddiriedolaeth Power to Change a gafodd ei sefydlu yn 2014/15 i gefnogi mentrau cymunedol ledled Lloegr, o ysbrydoli a meithrin syniadau i helpu cymunedau i gynyddu graddfa ac ehangu eu busnesau.

Wrth sefydlu trefniadau o'r math hwn, mae'r Gronfa'n gwneud gwaith diwydrwydd dyladwy cyn y dyfarniad ac yn y rhan fwyaf o achosion yn penodi amddiffynnwr annibynnol sydd â phwerau i ystyried ac adrodd i'r Gronfa i sicrhau bod y gwaddol yn cael ei gymhwyso'n briodol yn unol â bwriad y Gronfa.

Ein polisi ac arfer talu

Yn unol â'r canllaw Arfer Taliadau Gwell, rydym yn anelu at dalu ein holl gredydwy'r o fewn 30 niwrnod o dderbyn anfoneb, oni bai bod amodau a thelerau eraill wedi eu cyd-drafod. Yn 2022/23, talwyd 90% (82% yn 2021/22) o'r holl gredydwy'r o fewn 30 niwrnod ar ôl i ni dderbyn anfoneb.

Canran y cyflenwyr a dalwyd o fewn 10 diwrnod oedd 72% yn ystod 2022/23 (43% yn 2021/22).

Roedd ein cyfanswm diwrnodau credydwy'r (cyfanswm gwerth ein credydwy'r ar 31 Mawrth 2023 wedi'i rannu â'r cyfanswm taliadau credydwy'r yn ystod 2022/23, wedi'i fynegi mewn diwrnodau) yn 25 diwrnod (25 diwrnod yn 2021/22).

Effaith Ymadael â'r UE

Mae'r Gronfa yn rhan o ddwy raglen ariannu weithredol gyda chyllid cyfatebol o Gronfa Gymdeithasol Ewrop. Mae'r ariannu eisoes yn ei le trwy'r Adran Gwaith a Phensiynau fel yr Asiant Reoli i gyflwyno'r grantiau hyn. Mae costau'r Gronfa i gyflwyno'r rhaglenni hyn yn cael eu sicrhau gan y Trysorlys a'r Adran Gwaith a Phensiynau am gyfnod y rhaglen gyfredol, beth bynnag y trefniadau ar gyfer unrhyw ariannu yn y dyfodol.

Nid yw gweddill gweithgareddau'r Gronfa'n ddibynnol ar ffynonellau ariannu ar draws ffiniau na chwaith ydyw'n dibynnu ar wasanaethau arwyddocaol o endidau'r Undeb Ewropeidd. Ni welwyd unrhyw effaith sylweddol ar y Gronfa hyd yma yn dilyn ymadawiad y DU â'r

UE. Mae'r prif newidiadau i'r Gronfa a ddaeth yn sgil ymadawiad y DU â'r Undeb Ewropeidd wedi bod yn gysylltiedig â'r newid o orfod cydymffurfio â rheolau cymorth gwladwriaethol yr UE i gyfundrefn rheoli cymorthdaliadau newydd y DU a lywodraethir gan Ddeddf Rheoli Cymhorthdal 2022. Mae telerau ac amodau grant a phrosesau mewnol y Gronfa wedi'u diweddarau i adlewyrchu a chydymffurfio â'r ddeddfwriaeth newydd ac nid yw'r effaith ar weithgareddau'r Gronfa wedi bod yn sylweddol.

Asesiad cyffredinol o lywodraethu a rheoli mewnol

Yn fy marn i ac wedi'i chefnogi gan adroddiad sicrwydd y Pennaeth Archwilio Mewnol, mae systemau llywodraethu a rheoli mewnol y Gronfa yn ddigon i'm galluogi fi i sicrhau cydymffurfriad y Gronfa Loteri Fawr â Deddfau'r Loteri Genedlaethol, Deddf Asedau Segur 2008 i 2022 a'r cyfarwyddiadau polisi, ariannol a chyfrifyddu a gyhoeddir oddi tanynt.



David Knott
Prif Weithredwr a Swyddog Cyfrifyddu

30 Mehefin 2023

Ein hadroddiad tâl cydnabyddiaeth a staff

Aelodaeth, presenoldeb mewn cyfarfodydd a thâl cydnabyddiaeth y Bwrdd a phwyllgorau yn ystod y flwyddyn

Aelodau Bwrdd

Enw	Rôl	Presenoldeb 2022/23	Tâl cydnabyddiaeth 2022/23*	Tâl cydnabyddiaeth 2021/22*
Blondel Cluff CBE	Cadeirydd, Bwrdd Deyrnas Unedig	5/5	47,984	75,000
	Cadeirydd, Pwyllgor Ariannu'r Deyrnas Unedig	4/4		
	Cadeirydd, Pwyllgor Tâl Cydnabyddiaeth	1/1		
Tony Burton CBE	Aelod, Bwrdd y DU (tan 20 Awst 2021)	0/0	-	3,270
Perdita Fraser	Aelod, Bwrdd y DU (tan 31 Mai 2022)	0/0	1,308	7,848
	Aelod, Pwyllgor Archwilio a Risg (tan 31 Mai 2022)	0/0		
Elizabeth Passey	Aelod, Bwrdd y DU (tan 31 Mai 2022)	0/0	1,308	7,848
Rachael Robathan	Aelod, Bwrdd y DU (tan 31 Mai 2023)	4/5	7,848	7,848
	Aelod, is-bwyllgor pobl (tan 31 Mai 2023)	1/1		
	Aelod, Pwyllgor Tâl Cydnabyddiaeth (tan 31 Mai 2023)	1/1		

Enw	Rôl	Presenoldeb 2022/23	Tâl cydnabyddiaeth 2022/23*	Tâl cydnabyddiaeth 2021/22*
Sir Adrian Webb	Cadeirydd, Pwyllgor Cymru (tan 3 Mehefin 2021)	0/0	-	13,285
	Aelod, Bwrdd y DU (tan 31 Rhagfyr 2021)	0/0		
	Aelod, Pwyllgor Tâl Cydnabyddiaeth (tan Mehefin 30)	0/0		
	Aelod, Pwyllgor Archwilio a Risg (tan 31 Rhagfyr 2021)	0/0		
Simone Lowthe-Thomas	Cadeirydd, Pwyllgor Cymru (o 1 Gorffennaf 2021)	4/4	24,000	18,000
	Aelod, Pwyllgor Ariannu'r Deyrnas Unedig	4/4		
	Aelod, Bwrdd y DU (o 1 Gorffennaf 2021)	5/5		
	Aelod, Is-bwyllgor Adnewyddu Strategaeth	2/3		
	Aelod, Is-bwyllgor ymgysylltu â budd-ddeiliad a chysylltiadau'r llywodraeth	5/5		

Enw	Rôl	Presenoldeb 2022/23	Tâl cydnabyddiaeth 2022/23*	Tâl cydnabyddiaeth 2021/22*
Paul Sweeney	Cadeirydd, Pwyllgor Gogledd Iwerddon (o 1 Mehefin 2021)	10/10	24,000	20,000
	Aelod, Pwyllgor Ariannu'r Deyrnas Unedig	4/4		
	Aelod, Bwrdd y DU (o 1 Mehefin 2021)	5/5		
	Aelod, Is-bwyllgor Adnewyddu	3/3		
	Aelod, Is-bwyllgor ymgysylltu â budd-ddeiliaid a chysylltiadau'r llywodraeth	5/5		
Emma Boggis	Aelod, Bwrdd y DU	4/5	9,240	11,027
	Cadeirydd, Pwyllgor Archwilio a Risg (tan 16 Hydref 2022)	4/5		
	Aelod, Pwyllgor Archwilio a Risg (o 17 Hydref 2022)			
	Aelod, Is-bwyllgor Adnewyddu Strategaeth	2/3		

Enw	Rôl	Presenoldeb 2022/23	Tâl cydnabyddiaeth 2022/23*	Tâl cydnabyddiaeth 2021/22*
Danielle Walker-Palmour	Aelod, Bwrdd y DU	5/5	7,848	7,848
	Aelod, Pwyllgor Ariannu'r DU (tan 31 Rhagfyr 2021)	0/0		
	Aelod, Is-bwyllgor Adnewyddu	2/3		
John Mothersole	Aelod, Bwrdd y DU	5/5	24,000	24,000
	Aelod, Pwyllgor Ariannu'r Deyrnas Unedig	2/4		
	Cadeirydd, Pwyllgor Lloegr	8/8		
	Aelod, Is-bwyllgor ymgysylltu â budd-ddeiliaid a chysylltiadau'r llywodraeth	5/5		
Kate Still	Is-gadeirydd, Bwrdd Deyrnas	5/5	30,526	24,000
	Aelod, Pwyllgor Ariannu'r Deyrnas Unedig	4/4		
	Cadeirydd, Pwyllgor Yr Alban	7/7		
	Aelod, Is-bwyllgor Pobl	1/1		
	Aelod, Is-bwyllgor ymgysylltu â budd-ddeiliaid a chysylltiadau'r llywodraeth	5/5		

Enw	Rôl	Presenoldeb 2022/23	Tâl cydnabyddiaeth 2022/23*	Tâl cydnabyddiaeth 2021/22*
	Aelod, Pwyllgor Tâl Cydnabyddiaeth	1/1		
Richard Collier-Keywood	Aelod, Bwrdd y DU (o 12022 Gorffennaf 2023)	4/4	7,081	-
	Cadeirydd, Pwyllgor Archwilio a Risg (o 17 Hydref 2022)	4/4		
	Aelod, Is-bwyllgor Adnewyddu Strategaeth	3/3		
Stuart Hobley	Aelod, Bwrdd y DU (o 1 2022 Gorffennaf 2023)	4/4	5,886	-
	Aelod, Is-bwyllgor ymgysylltu â budd-ddeiliaid a chysylltiadau'r llywodraeth	5/5		
Peter Stewart	Aelod, Bwrdd y DU (o 12022 Gorffennaf 2023)	4/4	5,886	-
	Aelod, Is-bwyllgor Adnewyddu Strategaeth	2/3		
Helen Stephenson	Aelod, Bwrdd y DU (o 12022 Gorffennaf 2023)	4/4	-	-
	Aelod, Is-bwyllgor Adnewyddu Strategaeth	3/3		

*Gwybodaeth wedi'i harchwilio

Aelodau eraill - Lloegr

Enw	Rôl	Presenoldeb 2022/23	Tâl cydnabyddiaeth 2022/23	Tâl cydnabyddiaeth 2021/22
Margaret Jones	Aelod, Pwyllgor Lloegr	7/8	7,848	24,000
Tarn Lamb	Aelod, Pwyllgor Lloegr (tan 28 Chwefror 2023)	7/7	7,194	7,848
Kevin Bone	Aelod, Pwyllgor Lloegr	7/8	7,848	7,848
	Aelod, Pwyllgor Ariannu'r DU (tan 31 Rhagfyr 2021)	0/0		
Rosie Ginday	Aelod, Pwyllgor Lloegr	7/8	7,848	7,848
Ray Coyle	Aelod, Pwyllgor Lloegr	8/8	7,848	5,886

Aelodau eraill - Yr Alban

Enw	Rôl	Presenoldeb 2022/23	Tâl cydnabyddiaeth 2022/23	Tâl cydnabyddiaeth 2021/22
Jackie Brock	Aelod, Pwyllgor Yr Alban	6/7	5,232	5,232
Grant Carson	Aelod, Pwyllgor Yr Alban (tan 31 Mawrth 2022)	0/0	-	5,232
Lindsay Graham	Aelod, Pwyllgor Yr Alban	4/7	5,232	5,232

Enw	Rôl	Presenoldeb 2022/23	Tâl cydnabyddiaeth 2022/23	Tâl cydnabyddiaeth 2021/22
Aaliya Seyal	Aelod, Pwyllgor Yr Alban	6/7	5,232	5,232
	Aelod, Pwyllgor Ariannu'r DU (tan 31 Rhagfyr 2021)	0/0		
Martin Johnstone	Aelod, Pwyllgor Yr Alban	6/7	5,232	5,232
Janet Miles	Aelod, Pwyllgor Yr Alban	7/7	6,040	6,152
Naila Wood	Aelod, Pwyllgor Yr Alban (o 1 Mehefin 2022)	5/6	4,683	-

Aelodau eraill - Cymru

Enw	Rôl	Presenoldeb 2022/23	Tâl cydnabyddiaeth 2022/23	Tâl cydnabyddiaeth 2021/22
Rona Aldrich	Aelod, Pwyllgor Cymru (tan 31 Gorffennaf 2021)	0/0	-	1,744
Trystan Pritchard	Aelod, Pwyllgor Cymru (o 1 Hydref 2021)	4/4	5,232	3,052
Kate Young	Aelod, Pwyllgor Cymru (o 1 Hydref 2021)	4/4	5,232	2,616
Gwenllian Lansdown Davies	Aelod, Pwyllgor Cymru (o 1 Hydref 2021)	3/4	5,232	1,744

Enw	Rôl	Presenoldeb 2022/23	Tâl cydnabyddiaeth 2022/23	Tâl cydnabyddiaeth 2021/22
Sian Callaghan	Aelod, Pwyllgor Cymru (tan 31 Ionawr 2022)	0/0	-	4,360
	Aelod, Pwyllgor Ariannu'r DU (tan 31 Rhagfyr 2021)	0/0		
Nicola Russell-Brooks	Aelod, Pwyllgor Cymru	4/4	5,232	5,232
Fadhili Maghiya	Aelod, Pwyllgor Cymru	3/4	5,232	5,232

Aelodau eraill - Gogledd Iwerddon

Enw	Rôl	Presenoldeb 2022/23	Tâl cydnabyddiaeth 2022/23	Tâl cydnabyddiaeth 2021/22
Dr Michael Dobbins	Aelod, Pwyllgor Gogledd Iwerddon (tan 31 Hydref 2021)	0/0	-	3,052
Tony Doherty	Aelod, Pwyllgor Gogledd Iwerddon (tan 31 Hydref 2021)	0/0	-	3,052
Charles Mack	Aelod, Pwyllgor Gogledd Iwerddon (tan 31 Hydref 2022)	5/6	3,052	5,232
Eileen Mullan	Aelod, Pwyllgor Gogledd Iwerddon (tan 31 Hydref 2021)	0/0	-	3,052
	Aelod, Pwyllgor Ariannu'r DU (tan 31 Hydref 2021)	0/0		

Enw	Rôl	Presenoldeb 2022/23	Tâl cydnabyddiaeth 2022/23	Tâl cydnabyddiaeth 2021/22
Sandra McNamee	Aelod, Pwyllgor Gogledd Iwerddon (tan 31 Hydref 2022)	5/6	3,052	8,310
Nick Garbutt	Aelod, Pwyllgor Gogledd Iwerddon (o 1 Tachwedd 2021)	10/10	5,232	2,180
Cara Cash-Marley	Aelod, Pwyllgor Gogledd Iwerddon (o 1 Tachwedd 2021)	6/10	5,232	2,180
Kate Clifford	Aelod, Pwyllgor Gogledd Iwerddon	7/10	5,232	5,232
Anne-Marie McClure	Aelod, Pwyllgor Gogledd Iwerddon (o 1 Tachwedd 2022)	2/4	2,180	-
Norman McKinley	Aelod, Pwyllgor Gogledd Iwerddon (o 1 Tachwedd 2022).	2/4	2,180	-

Aelodau eraill - Pwyllgor Archwilio a Risg

Enw	Rôl	Presenoldeb 2022/23	Tâl cydnabyddiaeth 2022/23	Tâl cydnabyddiaeth 2021/22
Ruth Marchington	Aelod, Pwyllgor Archwilio a Risg	4/5	1,744	1,744
Charlotte Moar	Aelod, Pwyllgor Archwilio a Risg	4/5	1,744	1,744

Yr Uwch Dîm Rheoli**Prif Weithredwr**

David Knott

Cyfarwyddwr Strategaeth Ariannu

Emma Ackerman (tan 26 Awst 2022)

Cyfarwyddwr Gogledd Iwerddon

Kate Beggs

Cyfarwyddwr Lloegr, Strategaeth, Partneriaethau ac Ymgysylltu

Phil Chamberlain (o fis Mehefin 2022)

Cyfarwyddwr Lloegr, Rhaglenni, Gweithrediadau a Rhanbarthau

Emma Corrigan (o fis Gorffennaf 2022)

Cyfarwyddwr Lloegr Dros Dro

Jonathan Eastwood (tan Mehefin 2022)

Cyfarwyddwr Cyllid

Stuart Fisher (o Ionawr 2022)

Cyfarwyddwr Gwasanaethau Corfforaethol

Neil Harris

Cyfarwyddwr Ymgysylltu a Mewnwelediad

Faiza Khan MBE (tan 15 Awst 2022)

Cyfarwyddwr Strategaeth Ariannu, Cyfathrebu ac Effaith

Laura Lucking and Verity Prime (o fis Tachwedd 2022)

Cyfarwyddwr Lloegr Dros Dro

Mark Purvis (tan Mehefin 2022)

Cyfarwyddwr yr Alban

Neil Ritch

Cyfarwyddwr Cymru a Chyfarwyddwr y Cenhedloedd

John Rose

Llywodraethu

Mae gan Bwyllgor Tâl Cydnabyddiaeth y Bwrdd gyfrifoldeb i:

- cytuno ar amodau a thelerau cyflogaeth y Prif Weithredwr
- penderfynu ar arfarniad perfformiad a thâl cysylltiedig y Prif Weithredwr
- pennu tâl cydnabyddiaeth cyfarwyddwyr
- cymeradwyo arfarniadau perfformiad a thâl cysylltiedig cyfarwyddwyr, a
- phenderfynu ar delerau diswyddo ar gyfer y Prif Weithredwr a'r cyfarwyddwyr.

Ar gais Cadeirydd y Pwyllgor, mae'r Prif Weithredwr, Cyfarwyddwr Pobl neu swyddogion eraill yn dod i gyfarfodydd ar gyfer eitemau penodol ar yr agenda.

Mae penderfyniadau'r Pwyllgor yn amodol ar:

- gydymffurfio â'r arweiniad tâl a gyhoeddir gan Swyddfa'r Cabinet/ Trysorlys EF sy'n berthnasol i dâl cydnabyddiaeth staff yn gyffredinol
- cymeradwyaeth gan DCMS o amodau a thelerau cyflogaeth y Prif Weithredwr
- cymeradwyaeth gan DCMS o unrhyw daliadau terfynu i'r Prif Weithredwr.

Polisi tâl cydnabyddiaeth cyfarwyddwyr gweithredol

Mae ein polisi yn cynnig tâl cydnabyddiaeth sy'n galluogi'r Gronfa i ddenu, cadw a symblu unigolion hynod alluog sydd â'r sgiliau a'r galluoedd i arwain a rheoli'r mudiad. Wrth wneud hyn, mae'r polisi'n ceisio darparu tâl cydnabyddiaeth teg ar gyfer cyfraniadau a chyfrifoldeb unigol, gan ddarparu elfen o dal ar sail perfformiad.

Mae Cyfarwyddwyr, gan gynnwys y Prif Weithredwr, yn derbyn cyflog sylfaenol a thâl ar sail perfformiad. Mae'r amodau a thelerau cyflogaeth eraill yr un â chyflogeion eraill y Gronfa. Mae ganddynt hawl i fod yn aelodau o Brif Gynllun Pensiwn y Gwasanaeth Sifil (PCSPS). Mae'r holl gyfarwyddwyr ar gontractau parhaol (ac eithrio pan fônt yn destun trefniadau dros dro neu interim) yn amodol ar dri mis o rybudd. Telir unrhyw daliadau terfynu yn unol â chynllun iawndal y gwasanaeth sifil.

Pennir unrhyw gynnydd yng nghyflog y Prif Weithredwr gan y Pwyllgor Tâl Cydnabyddiaeth; ar gyfer 2022/23 roedd cynnydd o 1% (2021/22 0%). Cymeradwyir unrhyw gynnydd blynyddol yng nghyflogau'r Cyfarwyddwyr eraill gan y Prif Weithredwr, gan adlewyrchu canlyniad dyfarniad tâl y staff yn gyffredinol.

Mae gan y Prif Weithredwr hawl i daliad ar sail perfformiad gwerth hyd at 12% o'i chyflog sylfaenol. Mae gan y Cyfarwyddwyr eraill hawl i daliad

gwerth hyd at 8% o'u cyflog sylfaenol. Mae taliadau ar sail perfformiad yn anghyfunedig (hynny yw, nid ydynt yn cael eu hychwanegu at y cyflog sylfaenol, ac mae'n rhaid eu hennill eto bob blwyddyn. Nid ydynt wedi'u cynnwys mewn tâl pensiynadwy. Ni chymeradwywyd unrhyw daliadau ar sail perfformiad cyfarwyddwr na phrif weithredwr i'w talu yn 2022/23.

Nid oes unrhyw un o'r cyfarwyddwyr yn derbyn unrhyw fuddiannau trethadwy mewn da. Ad-delir treuliau a geir fel rhan o'u dyletswyddau i gyfarwyddwyr ar yr yn sail â holl gyflogeion eraill y Gronfa.

Bu dau aelod o'r Uwch Dîm Rheoli adael yn ystod y flwyddyn.

Mae manylion cyflog sylfaenol, taliadau ar sail perfformiad a buddiannau pensiwn cyfarwyddwyr wedi'u hamlinellu yn y tablau isod. Gellir dod o hyd i fanylion eu treuliau ar y wefan: tnlcommunityfund.org.uk/welsh/about/our-people/senior-management-team

Tâl cydnabyddiaeth gweithredwyr - cyfanswm ffigur tâl cydnabyddiaeth unigol (gwybodaeth wedi'i harchwilio)

	Cyflog 2022/23	2022/23 Taliadau ar sail perfformiad	2022/23 Gwerth buddiannau pensiwn		Cyfanswm ffigur tâl cydnabyddiaeth unigol 2022/23	2021/22 Cyflog	2021/22 Taliadau ar sail perfformiad	2021/22 Gwerth buddiannau pensiwn	2021/22 Cyfanswm ffigur tâl cydnabyddiaeth unigol
	£'000	£'000	£'000		£'000	£'000	£'000	£'000	£'000
David Knott (Prif Weithredwr) o fis Mehefin 2021	130-135 (Cyfwerth ag amser llawn 145-150)	0-5	61		190-195	105-110 (Cyfwerth ag amser llawn 140-145)	Dd/B	103	205-210
Emma Ackerman (Cyfarwyddwr Strategaeth Ariannu) tan fis Awst 2022	30-35 (Cyfwerth â blwyddyn lawn 75-80)	0-5	6		35-40	75-80	0-5	29	100-105
Kate Beggs (Cyfarwyddwr Gogledd Iwerddon)	75-80	0-5	2		80-85	75-80	0-5	21	100-105
Phil Chamberlain (Cyfarwyddwr Lloegr - Strategaeth, Partneriaethau ac Ymgysylltu) o fis Mehefin 2022	70-75 (Cyfwerth â blwyddyn lawn 85-90)	Dd/B	28		95-100	Dd/B	Dd/B	Dd/B	Dd/B
Emma Corrigan (Cyfarwyddwr Lloegr - Rhaglenni, Gweithrediadau a Rhanbarthau) o fis Gorffennaf 2022	60-65 (Cyfwerth â blwyddyn lawn 85-90)	Dd/B	25		85-90	Dd/B	Dd/B	Dd/B	Dd/B
Jonathan Eastwood (Cyfarwyddwr Lloegr Dros Dro) o fis Awst 2021 tan fis Mai 2022	10-15 (Cyfwerth â blwyddyn lawn 75-80)	0-5	Dd/B		10-15	50-55 (Cyfwerth â blwyddyn lawn 75-80)	0-5	Dd/B	50-55
Stuart Fisher (Cyfarwyddwr Cyllid) o fis Ionawr 2022	95-100	0-5	39		135-140	20-25 (Cyfwerth â blwyddyn lawn 95-100)	Dd/B	8	25-30

	Cyflog 2022/23	2022/23 Taliadau ar sail perfformiad	2022/23 Gwerth buddiannau pensiwn		Cyfanswm ffigur tâl cydnabyddiaeth unigol 2022/23	2021/22 Cyflog	2021/22 Taliadau ar sail perfformiad	2021/22 Gwerth buddiannau pensiwn	2021/22 Cyfanswm ffigur tâl cydnabyddiaeth unigol
	£'000	£'000	£'000		£'000	£'000	£'000	£'000	£'000
Neil Harris (Cyfarwyddwr Gwasanaethau Corfforaethol)	90-95	0-5	36		125-130	90-95	0-5	35	125-130
Faiza Khan (Cyfarwyddwr Ymgysylltu a Mewnwelediad) tan fis Awst 2022	30-35 (Cyfwerth â blwyddyn lawn 80-85)	0-5	0		30-35	80-85	0-5	0	85-90
Laura Lucking (Cyfarwyddwr Strategaeth Ariannu, Cyfathrebu ac Effaith, rhannu swydd 0.6) o fis Tachwedd 2022	25-30 (Cyfwerth ag amser llawn/â blwyddyn lawn 50-55)	Dd/B	1		25-30	Dd/B	Dd/B	Dd/B	Dd/B
Verity Prime (Cyfarwyddwr Strategaeth Ariannu, Cyfathrebu ac Effaith, rhannu swydd 0.6) o fis Tachwedd 2022	25-30 (Cyfwerth ag amser llawn/â blwyddyn lawn 50-55)	Dd/B	9		35-40	Dd/B	Dd/B	Dd/B	Dd/B
Mark Purvis (Cyfarwyddwr Lloegr Dros Dro) o fis Awst 2021 tan fis Mai 2022	15-20 (Cyfwerth â blwyddyn lawn 70-75)	0-5	Dd/B		15-20	45-50 (Cyfwerth â blwyddyn lawn 70-75)	0-5	Dd/B	45-50
Neil Ritch (Cyfarwyddwr yr Alban)	75-80	0-5	(6)		70-75	75-80	0-5	19	95-100
John Rose (Cyfarwyddwr Cymru a Chyfarwyddwr y Cenhedloedd)	85-90	0-5	11		100-105	90-95	0-5	24	120-125

Tâl cydnabyddiaeth Gweithredwyr (Pensiynau) (gwybodaeth wedi'i harchwilio)

	Pensiwn cronrus ar oedran pensiynadwy ar 31/03/23 a chyfandaliad cysylltiedig	Cynnydd gwirioneddol mewn pensiwn a chyfandaliad ar oedran pensiwn	Gwerthoedd Trosglwyddo Cyfwerth ag Arian (CETV) ar 31/03/23	CETV ar 31/03/22	Cynnydd gwirioneddol mewn CETV
	£'000	£'000	£'000	£'000	£'000
David Knott (Prif Weithredwr) o fis Mehefin 2021	30-35	2.5-5	385	319	26
Emma Ackerman (Cyfarwyddwr Strategaeth Ariannu) tan fis Awst 2022	5-10	0-2.5	93	84	0
Kate Beggs (Cyfarwyddwr Gogledd Iwerddon)	25-30 plws cyfandaliad o 35-40	0-2.5 plws cyfandaliad o 0	369	338	(8)*
Phil Chamberlain (Cyfarwyddwr Lloegr - Strategaeth, Partneriaethau ac Ymgysylltu) o fis Mehefin 2022	0-5	0-2.5	20	0	14
Emma Corrigan (Cyfarwyddwr Lloegr - Rhaglenni, Gweithrediadau a Rhanbarthau) o fis Gorffennaf 2022	0-5	0-2.5	15	0	10
Jonathan Eastwood (Cyfarwyddwr Lloegr Dros Dro) - o fis Awst 2021 tan fis Mai 2022	Dd/B	Dd/B	Dd/B	Dd/B	Dd/B
Stuart Fisher (Cyfarwyddwr Cyllid) o Ionawr 2022	0-5	0-2.5	28	5	15
Neil Harris (Cyfarwyddwr Gwasanaethau Corfforaethol)	10-15	0-2.5	121	90	19
Faiza Khan (Cyfarwyddwr Ymgysylltu a Mewnwelediad) tan fis Awst 2022	Dd/B	Dd/B	Dd/B	Dd/B	Dd/B
Laura Lucking (Cyfarwyddwr Strategaeth Ariannu, Cyfathrebu ac Effaith) o fis Tachwedd 2022	25-30	0-2.5	282	277	(2)*
Verity Prime (Cyfarwyddwr Strategaeth Ariannu, Cyfathrebu ac Effaith) o fis Tachwedd 2022	15-20	0-2.5	245	228	4
Mark Purvis (Cyfarwyddwr Lloegr Dros Dro) o fis Awst 2021 tan fis Mai 2022	Dd/B	Dd/B	Dd/B	Dd/B	Dd/B
Neil Ritch (Cyfarwyddwr yr Alban)	25-30 plws cyfandaliad o 45-50	0-2.5 plws cyfandaliad o 0	475	439	(15)*
John Rose (Cyfarwyddwr Cymru a Chyfarwyddwr y Cenhedloedd)	30-35	0-2.5	554	499	(1)*

*Gan ystyried chwyddiant, mae'r CETV a ariennir gan y cyflogwr wedi gostwng mewn termau real.

Swyddogion sydd â chyfrifoldeb ariannol sylweddol

Penododd y Gronfa 25 o aelodau Bwrdd neu aelodau o'r Uwch Dîm Rheoli yn ystod y flwyddyn y pennwyd bod ganddynt gyfrifoldeb ariannol sylweddol. Talwyd am yr holl benodiadau hyn trwy gyflogres y Gronfa.

Lluosrifau tâl (gwybodaeth wedi'i harchwilio)

Rydym yn datgelu'r berthynas rhwng tâl ein cyfarwyddwr sy'n cael y tâl uchaf (y Prif Weithredwr) a thâl cydnabyddiaeth gweithwyr y Gronfa ar y 25ain, y 50fed a'r 75ain canradd.

Mae'r cyfanswm tâl cydnabyddiaeth yn cynnwys cyflog, tâl ar sail perfformiad A buddiannau mewn da; Mae'n eithrio taliadau terfynu. Nid yw'n cynnwys cyfraniadau pensiwn cyflogwyr a gwerth trosglwyddo cyfwerth ag arian pensiynau.

Band cyfanswm y cyflog plws dyfarniad perfformiad yn ystod y flwyddyn ar gyfer y cyfarwyddwr â'r tâl uchaf (y Prif Weithredwr) oedd £145,000 i £150,000 (2021/22: £140,000 to £145,000 – cynnydd o 2.8%). Yn 2022/23, doedd dim (2021/22 dim) cyflogeion a dderbyniodd tâl cydnabyddiaeth sy'n fwy na'r cyfarwyddwr â'r tâl uchaf.

Y cyflog cyfartalog cymedrol ar gyfer yr holl weithwyr eraill yn ystod 2022/23 oedd £34,312 (2021/22: £33,481 – cynnydd o 2.5%). Y taliadau cyfartalog ar sail perfformiad yn ystod 2022/23 ar gyfer yr holl weithwyr eraill oedd £206 (2021/22: £238 – gostyngiad o 13.3%). Mae'r ystod tâl cydnabyddiaeth yn amrywio o'r ystod £15,000 - £20,000 i'r ystod £145,000 - £150,000.

Yn 2022/23, 25ain canradd cyflog gweithwyr y Gronfa oedd £26,407: (2021/22: £25,533), cyflog canolrifol gweithwyr y Gronfa oedd £30,000 (2021/22 £29,495), y 75ain canradd oedd £37,596 (2021/22: £36,500). Cymhareb y cyfarwyddwr â'r tâl uchaf i'r 25ain canradd yw 5.6:1 (2021/22: 5.8:1), cymhareb y cyfarwyddwr â'r tâl uchaf i'r canolrif yw 4.9:1 (2021/22: 5.0:1), cymhareb y cyfarwyddwr â'r tâl uchaf i'r 75ain canradd yw 3.9:1 (2021/22: 4.0:1). Mae cymarebau'n parhau i fod yn gyson i raddau helaeth â'r flwyddyn flaenorol (a pholisïau tâl y Gronfa) gan nad oedd unrhyw newidiadau sylweddol i'r strwythur tâl.

Ni thelir unrhyw fuddiannau mewn da neu fuddiannau eraill i gyflogeion felly mae'r holl symiau a chymarebau a ddyfynnir yn ymwneud ag elfennau cyflog cyfanswm tâl a buddiannau.

Gwerthoedd Trosglwyddo Cyfwerth ag Arian (CETV)

Gwerth trosglwyddo cyfwerth ag arian (CETV) yw gwerth wedi'i gyfalafu buddiannau'r cynllun pensiwn fel yr aseswyd gan actiwari sydd wedi'i gronni gan aelod ar bwynt penodol mewn amser. Y buddion a brisiwyd yw buddiannau cronus yr aelod a phensiwn unrhyw briod dilynol a delir o'r cynllun. Mae'r ffigurau pensiwn a ddangosir yn ymwneud â'r buddiannau y mae'r unigolyn wedi'u cronni o ganlyniad i'w cyfanswm aelodaeth o'r cynllun, nid dim ond eu gwasanaeth mewn swydd uwch y mae'r datgeliad yn berthnasol iddi. Mae'r ffigurau hefyd yn cynnwys gwerth unrhyw bensiwn mewn cynllun neu drefniad arall y mae'r aelod wedi'i drosglwyddo i'r trefniadau pensiwn Gwasanaeth Sifil. Maent hefyd yn cynnwys unrhyw fuddiant pensiwn

ychwanegol y mae'r aelod wedi'i gronni o ganlyniad iddynt brynu buddiannau pensiwn ychwanegol y maent wedi talu amdanynt eu hunain. Mae CETV yn cael eu cyfrifo yn unol â Rheoliadau Cynlluniau pensiwn galwedigaethol (Gwerthoedd Trosglwyddo) (Diwygiad) 2008 ac nid ydynt yn ystyried unrhyw ostyngiad gwirioneddol neu bosib i fudd-daliadau o ganlyniad i Dreth Lwfans Gydol Oes a allai fod yn ddyledus pan ystyrir buddiannau pensiwn.

Cynnydd gwirioneddol mewn CETV

Mae hyn yn adlewyrchu'r cynnydd mewn CETV sy'n cael ei ariannu gan y Gronfa. Nid yw'n ystyried y cynnydd mewn pensiwn a gronnwyd oherwydd chwyddiant, cyfraniadau a dalwyd gan y cyflogai (gan gynnwys gwerth unrhyw fuddiannau a drosglwyddwyd o gynllun neu drefniad pensiwn arall ac yn defnyddio ffactorau prisio cyffredinol y farchnad ar gyfer dechrau a diwedd y cyfnod.

Cyfrifir ffigurau CETV gan ddefnyddio'r canllawiau ar gyfraddau disgownt ar gyfer cyfrifo cyfraddau cyfraniadau pensiwn gwasanaeth cyhoeddus heb eu hariannu a oedd yn bodoli ar 31

Mawrth 2023. Cyhoeddodd Trysorlys EF ganllawiau wedi'u diweddarau ar 27 Ebrill 2023; bydd y canllawiau hyn yn cael eu defnyddio wrth gyfrifo ffigurau CETV 2023-24.

Tâl Cydnabyddiaeth Aelodau Bwrdd a Phwyllgorau

Mae tâl cydnabyddiaeth aelodau Bwrdd a Phwyllgorau'r Gronfa wedi'i bennu gan Ysgrifennydd Gwladol yr Adran Ddigidol, Ddiwylliant, y Cyfryngau a Chwaraeon.

Mae Cadeiryddion y Bwrdd Deyrnas Unedig a'r pwyllgorau gwlad yn derbyn cyflog blynyddol yn seiliedig ar nifer y diwrnodau y mae disgwyl iddynt eu hymroi i waith y Gronfa. Disgrifiwyd y rhain yn eu llythyr penodi.

Mae'r cyfansymiau a dderbyniant wedi'u dangos yn y tabl ar dudalennau 99 i 105.

Nid yw aelodau Bwrdd a phwyllgorau'n derbyn unrhyw fuddiannau trethadwy mewn da neu fuddiannau pensiwn. Ad-delir treuliau a geir fel rhan o'u dyletswyddau iddynt ar yr un sail â chyflogeion y Gronfa.

Staff (gwybodaeth wedi'i harchwilio)

Roedd nifer y cyflogeion cyfwerth ag amser llawn a staff dros dro sy'n gweithio i'r Gronfa yn ystod y flwyddyn fel a ganlyn:

	Nifer y staff dros dro ar 31 Mawrth 2023	Nifer y cyflogeion ar 31 Mawrth 2023	Cyfanswm nifer y staff ar 31 Mawrth 2023	Cyfanswm nifer y staff ar 31 Mawrth 2022
	(CaALI)	(CaALI)	(CaALI)	(CaALI)
Gwneud grantiau	5	459	464	470
Cefnogi cwsmeriaid a budd-ddeiliaid	4	155	159	160
Llywodraethu a gweinyddu	3	160	163	158
	12	774	786	788

Ar 31 Mawrth 2023, cyflogodd y Gronfa 786 o gyflogeion cyfwerth ag amser llawn (31 Mawrth 2022: 788). Roedd hyn yn cynnwys 12 o gyflogeion dros dro cyfwerth ag amser llawn (31 Mawrth 2022: 11).

Absenoldeb salwch staff

Rydym yn ymroddedig i iechyd a lles ein staff. Mae gan y Gronfa bolisi absenoldeb salwch staff cynhwysfawr ac mae'n gweithredu gweithgareddau lles a arweinir gan gyflogeion hefyd. Yn ystod 2022/23, y nifer cyfartalog o ddiwrnodau absenoldeb salwch oedd 7.6 diwrnod fesul cyflogai (6.0 diwrnod yn 2021/22).

Trosiant

Yn 2022/23 gadawodd 135 o staff y Gronfa; mae hyn yn cynrychioli 16% o'n cyfrif pennau ar ddechrau'r cyfnod. Y nifer cyfatebol o ymadawiadau yn 2021/22 oedd 118 (14%). Mae'r Gronfa'n cydnabod y cydbwysedd rhwng cyfraddau dargadw staff iach a dod â thalent newydd i'r Gronfa.

Pecynnau ymadael (gwybodaeth wedi'i harchwilio)

Er nad yw cyflogeion y Gronfa'n weision sifil, mae eu telerau cyflogaeth yn darparu ar gyfer taliadau terfynu a phensiynau ymddeol yn gynnar a gyfrifir yn yr un modd â Chynllun Digolledu'r Gwasanaeth Sifil. Telir costau'r buddiannau hyn gan y Gronfa ac nid gan y Gwasanaeth Sifil neu gronfeydd y Trysorlys. Roedd un diswyddiad gwirfoddol o £49k a dim pensiynau ymddeoliad cynnar yn 2022/23 (2021/22: dim).

Cyfranogiad cyflogeion

Mae gan y Gronfa berthynas adeiladol gyda'n hundebau cydnabyddedig ar y cyd, Prospect ac Unite, ac mae'n ceisio annog a dod o hyd i gyfleoedd cynnwys ac ymgynghori â chyflogeion.

Mae'r Gronfa yn cywain barn ei staff yn rheolaidd trwy ddeialog anffurfiol a thrwy arolygon cyswllt cyflogeion blynyddol ffurfiol. Mae cyngor cydweithwyr a sefydlwyd yn ystod y flwyddyn yn parhau i glywed mwy o leisiau o bob rhan o'r mudiad wrth lunio'r Gronfa i fod yn lle gwych i weithio.

Iechyd a Diogelwch

Mae'r Gronfa yn trin ei chyfrifoldebau dros lechyd a Diogelwch ei staff, contractwyr a deiliaid grant fel mater o ddifrif. Rydym yn ceisio mabwysiadu arfer gorau wrth reoli ac adrodd ar risg. Mae newidiadau i'r ffordd yr ydym yn gweithio, gyda mwy o'n staff yn gweithio i ffwrdd o swyddfeydd penodol, wedi achosi i ni ymdrin ag unrhyw risgiau ychwanegol a allai godi.

Penodiadau ac Ymgynghoriaeth Oddi Ar y Gyflogres

Yn ystod y flwyddyn nid yw'r Gronfa wedi ymgysylltu ag unrhyw (2021/22: dim) arolygon ffurfiol i ymgysylltu â chyflogeion.

Mae'r Gronfa wedi talu costau ymgynghori o £683,961 (2021/22: £548,284) yn ystod y flwyddyn mewn perthynas â darparu cyngor ac arbenigedd na fyddem yn eu caffael fel mater o drefn i gefnogi ein gweithgareddau parhaus. Ar gyfer 2022/23, mae hyn yn cynnwys gwaith ymgynghorol sy'n ymwneud â datblygu adnewyddu'r strategaeth, ein taith dechnoleg i'r cwmwl a cham cychwynnol y rhaglen gwella sefydliadol.

Ardoll Brentisiaethau

Mae'r ardoll brentisiaethau'n berthnasol i bob mudiad sydd â bil cyflogau

dros £3 miliwn. Mae cyfraniadau at y cyfrif ardoll brentisiaethau'n 0.5% o'r cyfanswm bil cyflogau ar ôl didynnu lwfans £15,000. Cyfraniadau i'r cyfrif mewn perthynas â symiau sy'n ymwneud â Lloegr unigolion yn cael eu hychwanegu gan y llywodraeth o 10%. Gall cyflogwyr ddefnyddio'r cyfrif i dalu am weithgareddau hyfforddiant cymwys. Mae trefniadau prentisiaeth mewn perthynas â Chymru, Yr Alban a Gogledd Iwerddon heb eu newid.

Mae'r Gronfa wedi gwneud cyfanswm cyfraniad o £125,422 (2021/22 £122,036) at y cynllun yn ystod y flwyddyn ac yn unol ag arweiniad cyfrifyddu'r llywodraeth mae wedi dileu hwn fel cost staff o dan drethi.

Mae'r Gronfa wedi hawlio cyfanswm o £48,412 (221/22: £39,201) yn ôl mewn costau hyfforddi gan ddarparwyr priodol. Dangosir y costau hyn fel arfer fel costau hyfforddi mewn costau gweithredu gyda mantais tynnu i lawr o'r cyfrif ardoll brentisiaethau wedi'i ddangos mewn incwm fel grant gan y llywodraeth.

Cydraddoldeb mewn cyflogaeth

Mae'r Gronfa yn ceisio bod yn gyflogwr amrywiol a chynhwysol. Rydym yn ceisio sicrhau bod ein cydweithwyr yn adlewyrchu ac yn cynrychioli'r cymunedau y maent yn eu cefnogi'n briodol. Mae ein dull recriwtio'n sicrhau ein bod yn denu ystod amrywiol o ymgeiswyr ac rydym yn defnyddio ffynonellau, sianeli, cysylltiadau, asiantaethau a dulliau hysbysebu priodol i gefnogi hyn.

Rydym yn ceisio sicrhau ein bod yn darparu cyfleoedd hyfforddi a datblygu i'r holl gydweithwyr i fwyafu eu gallu i ymgymryd â rolau dros y Gronfa. Rydym

yn cefnogi ystod o gyfleoedd hyfforddi sy'n gysylltiedig yn uniongyrchol, ac yn unigryw, i sgiliau y mae eu hangen i gyflawni'r rôl gan gynnwys datblygu arweinwyr a rheolwyr. Pan fydd staff yn profi problemau mynediad yn ystod eu cyflogaeth, rydym yn ceisio sicrhau eu

bod yn gallu parhau i fodloni gofynion eu rôl gan gynnwys darparu cymorth a hyfforddiant ychwanegol yn ôl yr angen. Mae'r tabl isod yn amlinellu ein hadroddiad monitro cydraddoldeb ar gyfer 2022/23.

Statws Anabledd	Y Gronfa	Gwasanaeth sifil	Poblogaeth y DU sy'n weithgar yn economaidd
	%	%	%
Staff sydd wedi datgan anabledd	16.4	14.0	14.7
Staff sydd heb ddatgan anabledd	83.6	86.0	85.3

Rhywedd	Y Gronfa	Gwasanaeth sifil	Poblogaeth y DU sy'n weithgar yn economaidd
	%	%	%
Benywaidd	69.0	54.5	47.7
Gwrywaidd	31.0	45.5	52.3

Rhywedd	Bwrdd	Cyfarwyddwyr	Uwch Staff y Gronfa (Arweinwyr)
	%	%	%
Benywaidd	64.3	50.0	69.9
Gwrywaidd	35.7	50.0	30.1

Grŵp Ethnig	Y Gronfa	Poblogaeth Deyrnas Unedig sy'n weithgar yn economaidd
		%
Asiaidd	7.5	5.4
Du	4.4	3.4
Tsieineaidd	0.2	0.7
Cymysg	2.1	1.6
Arall	0.4	3.3

Grŵp Ethnig	Y Gronfa	Poblogaeth Deyrnas Unedig sy'n weithgar yn economaidd
		%
Gwyn	84.5	85.5
Dim gwybodaeth	0.9	-
Ddim eisiau datgan	-	-

LGBT+	Y Gronfa	Gwasanaeth sifil
	%	%
LGBT+	8.5	6.1
Nad sy'n-LGBT+	69.0	93.9
Anhysbys	22.5	-

Bwlch Cyflog Rhwng y Rhywiau

Mae'n ofynnol i'r Gronfa adrodd ar ei pherfformiad i'r llywodraeth o dan y rheoliadau Bwlch Cyflog Rhwng y Rhywiau. Mae manylion llawn ar gael ar borth bwlch cyflog rhwng y rhywiau gov.uk ac fe'u cyhoeddir ar ein gwefan. Ar draws y Gronfa'n gyffredinol, rydym yn adrodd am fwlch cyflog rhwng y rhywiau o 1.3% (2021/22 2.0%) ar gyfer cyflog canolrif tra ar gyfer tâl cymedrig, y bwlch yw 6.7% (2021/22 4.8%). Rydym yn falch o'r gostyngiad yn ein bwlch cyflog ers y llynedd a byddwn yn parhau â'r gwaith cadarnhaol rydym wedi'i ddechrau i leihau'r bwlch hwn ymhellach fyth.

Bwlch Cyflog mewn perthynas ag Ethnigrwydd

Er na fod dyletswydd gyfreithiol arnom i adrodd ein bwlch cyflog mewn perthynas ag ethnigrwydd, rydym wedi gwneud y penderfyniad i gyhoeddi ein canlyniadau ochr yn ochr â'r bwlch cyflog rhwng y rhywiau. Ar draws y Gronfa gyfan, bwlch cyflog o 1.1% (2021/22: 0.7%) ar gyfer cyflog canolrif tra ar gyfer cyflog cymedrig, y gyfradd yw minws 1.8% (2021/22: minws 2.1%). Mae'r niferoedd hyn yn parhau i fod yn gadarnhaol wrth i ni barhau i berfformio'n sylweddol well na mudiadau ledled y DU a'r Gwasanaeth Sifil yn gyffredinol.

Amser Hwyluso Undebau Llafur

Nifer y cyflogeion a oedd yn swyddogion perthnasol yr undeb yn ystod y flwyddyn ariannol	4
Nifer y cyflogeion cyfwerth ac amser llawn	1.2
Canran yr amser sy'n cael ei dreulio ar amser hwyluso gan swyddogion perthnasol yr undeb:	
0%	-
1-50%	3
51-99%	1
100%	-
Cyfanswm cost yr amser hwyluso	£62,154
Cyfanswm cost y bil cyflogau	£37,249,854
Canran y bil cyflogau sy'n cael ei threulio ar amser hwyluso	0.2%
Oriau a dreulir ar weithgareddau undeb llafur â thâl	180
Oriau a dreulir ar amser hwyluso â thâl	2,293
Canran	7.9%



David Knott
Prif Weithredwr a Swyddog Cyfrifyddu

30 Mehefin 2023

Tystysgrif ac Adroddiad y Rheolwr a'r Archwilydd Cyffredinol i Senedd y Deyrnas Unedig, Senedd yr Alban, Senedd Cymru a Senedd Gogledd Iwerddon

Barn am ddatganiadau ariannol

Ardystiaf fy mod wedi archwilio datganiadau ariannol y Gronfa Loteri Fawr ar gyfer y flwyddyn a ddaeth i ben 31 Mawrth 2023 o dan Ddeddf y Loteri Genedlaethol etc. 1993 a Deddf Cyfrifon Banc a Chymdeithas Adeiladu Segur 2008.

Mae'r datganiadau ariannol yn cynnwys:

- Datganiad sefyllfa ariannol y Gronfa Loteri Fawr ar 31 Mawrth 2023;
- Datganiad incwm net cynhwysfawr, Datganiad llif arian a Datganiad newidiadau mewn ecwiti ar gyfer y flwyddyn a ddaeth i ben bryd hynny;
- a'r nodiadau cysylltiedig, gan gynnwys y polisiau cyfrifyddu perthnasol.

Mae'r fframwaith adrodd ariannol a ddefnyddiwyd wrth baratoi'r datganiadau ariannol yn gyfraith berthnasol a Safonau Cyfrifyddu Rhyngwladol a fabwysiadwyd gan y DU.

Yn fy marn i:

- mae'r datganiadau ariannol yn darparu barn wir a theg am gyflwr materion y Gronfa Loteri Fawr ar 31 Mawrth 2023 ac o'i incwm net cynhwysfawr ar gyfer y flwyddyn a ddaeth i ben bryd hynny; ac
- mae'r datganiadau ariannol wedi cael eu paratoi'n briodol yn unol â Deddf y Loteri Genedlaethol etc. 1993, Deddf Cyfrifon Banc a Chymdeithasau Adeiladu Segur 2008 a chyfarwyddiadau'r Ysgrifennydd Gwladol a gyhoeddir oddi tanynt.

Barn am reoleidd-dra

Yn fy marn i, ym mhob agwedd faterol mae'r incwm a gwariant a gofnodir yn y datganiadau ariannol wedi cael eu cymhwyso yn unol â bwriad Senedd y DU ac mae'r trafodion ariannol a gofnodir yn

y datganiadau ariannol yn cydymffurfio â'r awdurdodau sy'n eu llywodraethu.

Sail dros y farn

Cynhaliais fy archwiliad yn unol â'r Safonau Cyfrifyddu Rhyngwladol (DU) (ISAs y DU), cyfraith berthnasol a Nodyn Arfer 10 Archwilio Datganiadau Ariannol Endidau Sector Cyhoeddus yn y Deyrnas Unedig (2022). Disgrifir fy nghyfrifoldebau o dan y safonau hynny ymhellach yn adran *cyfrifoldebau'r Archwilydd dros archwilio'r datganiadau ariannol* fy nhystysgrif.

Mae'r safonau hynny'n mynnu fy mod i a fy staff yn cydymffurfio â Safonau Moesegol 2019 diwygiedig y Cyngor Adrodd Ariannol. Rwy'n annibynnol oddi wrth y Gronfa Loteri Fawr yn unol â'r gofynion moesegol sy'n berthnasol i'm archwiliad a'r datganiadau ariannol yn y Deyrnas Unedig. Mae fy staff a minnau wedi cyflawni ein cyfrifoldebau moesegol eraill yn unol â'r gofynion hyn.

Credaf fod y dystiolaeth archwilio yr wyf wedi'i chael yn ddigonol ac yn briodol i ddarparu sail dros fy marn.

Casgliadau yn ymwneud â'r busnes gweithredol

Wrth archwilio'r datganiadau ariannol, deuthum i'r casgliad bod defnydd Cronfa'r Loteri Fawr o sail cyfrif busnes gweithredol wrth baratoi'r datganiadau ariannol yn briodol.

Yn seiliedig ar y gwaith yr wyf wedi'i wneud, nid wyf wedi adnabod unrhyw gamdatgan materol yn ymwneud â digwyddiadau neu amodau a allai, yn unigol neu ar y cyd, daflu amheuaeth sylweddol ar allu'r Gronfa Loteri Fawr i barhau fel busnes gweithredol am gyfnod o ddeuddeg mis o leiaf o'r adeg yr awdurdodir y datganiadau ariannol i'w cyhoeddi.

Disgrifir fy nghyfrifoldebau a chyfrifoldebau'r Swyddog Cyfrifyddu mewn perthynas â busnes gweithredol yn adrannau perthnasol y dystysgrif hon.

Mabwysiadir sail busnes gweithredol cyfrifyddu Cronfa'r Loteri Fawr wrth ystyried y gofynion a nodir yn Llawlyfr Adrodd Llywodraeth Trysorlys EF, sy'n ei gwneud yn ofynnol i endidau fabwysiadu sail cyfrifyddu busnes gweithredol wrth baratoi'r datganiadau ariannol lle roedd yn rhagweld y byddai'r gwasanaethau y maent yn eu darparu yn parhau i'r dyfodol.

Gwybodaeth Arall

Mae'r wybodaeth arall yn cynnwys gwybodaeth a gynhwysir yn yr Adroddiad Blynyddol, ond nid yw'n cynnwys y datganiadau ariannol na'm dystysgrif ac adroddiad archwilydd. Y Swyddog Cyfrifyddu sy'n gyfrifol am wybodaeth arall.

Nid yw fy marn ar y datganiadau ariannol yn cwmpasu'r wybodaeth arall a gan eithrio i'r graddau y nodir yn benodol yn fy adroddiad, nid wyf yn mynegi unrhyw fath o gasgliad sicrwydd arnynt.

Fy nghyfrifoldeb yw darllen yr wybodaeth arall ac, wrth wneud hynny, ystyried p'un a yw'r wybodaeth arall yn faterol anghyson â'r datganiadau ariannol neu fy nghyfrifoldebau y daethpwyd o hyd iddi yn yr archwiliad neu sydd fel arall i'w gweld yn cael ei chamddatgan yn faterol.

Os byddaf yn nodi anghysondebau materol o'r fath neu gamddatganiadau materol ymddangosiadol, mae'n ofynnol i mi benderfynu a yw hyn yn arwain at gamddatganiad perthnasol yn y datganiadau ariannol eu hunain. Os dof i'r casgliad, yn seiliedig ar y gwaith yr wyf wedi'i wneud, bod camddatgan materol o'r wybodaeth arall hon, mae'n ofynnol i mi adrodd y ffaith honno.

Nid oes gennyf unrhyw beth i'w adrodd ar hyn o beth.

Barn am faterion eraill

Yn fy marn i, mae'r rhannau o'r Adroddiad Atebolrwydd sydd i'w harchwilio wedi'u paratoi'n briodol yn unol â chyfarwyddiadau'r Ysgrifennydd Gwladol a gyhoeddwyd o dan Ddeddf y Loteri Genedlaethol etc 1993 a Deddf Cyfrifon Banc a Chymdeithasau Adeiladu Segur 2008.

Yn fy marn i, yn seiliedig ar y gwaith a gyflawnwyd yn ystod yr archwiliad:

- mae'r rhannau o'r Adroddiad Atebolrwydd sydd i'w harchwilio wedi'u paratoi'n briodol yn unol â chyfarwyddiadau'r Ysgrifennydd Gwladol a gyhoeddwyd o dan Ddeddf y Loteri Genedlaethol etc 1993 a Deddf Cyfrifon Banc a Chymdeithasau Adeiladu Segur 2008; a
- mae'r wybodaeth a roddir yn yr Adroddiad Perfformiad ac Adroddiad Atebolrwydd ar gyfer y flwyddyn ariannol y paratowyd y datganiadau ariannol ar ei chyfer yn gyson â'r datganiadau ariannol ac yn unol â'r gofynion cyfreithiol perthnasol.

Materion yr adroddaf arnynt trwy eithriad

Yng ngoleuni gwybodaeth a dealltwriaeth o'r Gronfa Loteri Fawr a'i hamgylchedd a gafwyd yn ystod yr archwiliad, nid wyf wedi adnabod unrhyw gamddatgan materol yn yr Adroddiad Perfformiad neu'r Adroddiad Atebolrwydd.

Nid oes gennyf unrhyw beth i adrodd amdano mewn perthynas â'r materion canlynol yr adroddaf amdanynt i chi os, yn fy marn i:

- Nad yw cofnodion cyfrifyddu digonol wedi'u cadw gan y Gronfa Loteri Fawr na dychweliadau sy'n ddigonol ar gyfer fy archwiliad wedi'u derbyn gan ganghennau nas ymwelwyd â hwy gan fy staff; neu

- os nad wyf wedi derbyn yr holl wybodaeth ac esboniadau y mae eu hangen ar gyfer fy archwiliad; neu
- os nad yw'r datganiadau ariannol a'r rhannau o'r Adroddiad Atebolrwydd sydd i'w harchwilio'n cyfateb i'r cofnodion cyfrifo a'r dychweliadau; neu
- nid yw rhai datgeliadau o daliadau a nodir gan Lawlyfr Adroddiadau Ariannol y Llywodraeth Trysorlys EF wedi'u gwneud neu nid yw rhannau o'r Adroddiad Tâl Cydnabyddiaeth a Staff sydd i'w harchwilio yn cydfynd â'r cofnodion a'r ffurflenni cyfrifyddu; neu
- os nad yw'r Datganiad Llywodraethu'n adlewyrchu cydymffurfiaid â chanllawiau Trysorlys EF.

Cyfrifoldebau'r Swyddog Cyfrifyddu ar gyfer y datganiadau ariannol

Fel yr esbonnir yn llawnach yn y Datganiad o Gyfrifoldebau'r Swyddog Cyfrifyddu, mae'r Swyddog Cyfrifyddu'n gyfrifol am:

- gynnal cofnodion cyfrifyddu dilys;
- darparu mynediad i'r Rheolwr ac Archwilydd Cyffredinol i'r holl wybodaeth y mae'r rheolwyr yn ymwybodol ohoni sy'n berthnasol i baratoi'r datganiadau ariannol megis cofnodion, dogfennaeth a materion eraill;
- darparu gwybodaeth ychwanegol ac esboniadau i'r Rheolwr ac Archwilydd Cyffredinol sydd eu hangen ar gyfer ei archwiliad;
- darparu mynediad anghyfyngedig i'r Rheolwr ac Archwilydd Cyffredinol i bersonau o fewn y Gronfa Loteri Fawr y mae'r archwilydd yn penderfynu ei bod yn angenrheidiol cael tystiolaeth archwilio ganddynt;
- sicrhau bod rheolaethau mewnol o'r fath ar waith fel y bernir sy'n angenrheidiol i alluogi paratoi'r datganiad ariannol i fod yn rhydd o gamddatganiadau perthnasol,

boed hynny oherwydd twyll neu gamgymeriad;

- sicrhau bod y datganiadau ariannol yn rhoi darlun cywir a theg ac yn cael eu paratoi yn unol â chyfarwyddiadau'r Ysgrifennydd Gwladol a wnaed o dan Ddeddf y Loteri Genedlaethol etc 1993 a Deddf Cyfrifon Banc a Chymdeithasau Adeiladu Segur 2008;
- sicrhau bod yr adroddiad blynyddol, sy'n cynnwys yr Adroddiad Tâl Cydnabyddiaeth a Staff, yn cael ei baratoi yn unol â chyfarwyddiadau'r Ysgrifennydd Gwladol a wnaed o dan Ddeddf y Loteri Genedlaethol etc 1993, a Deddf Cyfrifon Banc a Chymdeithas Adeiladu Segur 2008;
- asesu gallu Cronfa'r Loteri Fawr i barhau fel busnes gweithredol, gan ddatgelu, fel y bo'n berthnasol, faterion sy'n ymwneud â busnes gweithredol a defnyddio sail busnes gweithredol cyfrifyddu oni bai bod y Swyddog Cyfrifyddu yn rhagweld na fydd y gwasanaethau a ddarperir gan y Gronfa Loteri Fawr yn parhau i gael eu darparu yn y dyfodol.

Cyfrifoldebau'r archwilydd dros archwilio'r datganiadau ariannol

Fy nghyfrifoldeb i yw archwilio, ardstyio ac adrodd ar y datganiadau ariannol yn unol â Deddf y Loteri Genedlaethol etc. 1993. a Deddf Cyfrifon Banc a Chymdeithasau Adeiladu Segur 2008.

Fy amcanion yw sicrhau sicrwydd rhesymol ynghylch a yw'r datganiadau ariannol yn eu cyfanrwydd yn rhydd o gamddatganiad perthnasol, p'un ai oherwydd twyll neu wall, a chyhoeddi dystysgrif sy'n cynnwys fy marn. Mae sicrwydd rhesymol yn lefel uchel o sicrwydd, ond nid yw'n gwarantu y bydd archwiliad a gynhelir yn unol ag ISA (y Deyrnas Unedig) bob amser yn datgelu camddatgan materol pan fydd yn bodoli. Gall camddatgan ddeillio o dwyll neu wall ac ystyrir ei fod yn faterol

os, yn unigol neu ar y cyd, gellir disgwyl yn rhesymol eu bod yn dylanwadu ar benderfyniadau economaidd defnyddwyr a wneir ar sail y datganiadau ariannol hyn.

I ba raddau yr ystyriwyd bod yr archwiliad yn gallu canfod diffyg cydymffurfio â chyfreithiau a rheoliadau gan gynnwys twyll

Rwy'n dylunio gweithdrefnau yn unol â'm cyfrifoldebau, a amlinellir uchod, i ganfod camddatganiadau perthnasol mewn perthynas â diffyg cydymffurfio â deddfau a rheoleiddio, gan gynnwys twyll. Manylir isod i ba raddau y gall fy ngweithdrefnau ganfod diffyg cydymffurfio â chyfreithiau a rheoliadau, gan gynnwys twyll.

Nodi ac asesu risgiau posibl yn ymwneud â diffyg cydymffurfio â chyfreithiau a rheoliadau, gan gynnwys twyll

Wrth nodi ac asesu risgiau camddatganiad sylweddol mewn perthynas â diffyg cydymffurfio â chyfreithiau a rheoliadau, gan gynnwys twyll, ystyriais y canlynol:

- natur y sector, yr amgylchedd rheoli a pherfformiad gweithredol gan gynnwys dyluniad polisiâu cyfrifyddu, dangosyddion perfformiad allweddol a chymhelliannau perfformiad y Gronfa Loteri Fawr.
- ymchwilio i reolwyr, pennaeth archwilio mewnol y Gronfa Loteri Fawr a'r rhai sy'n gyfrifol am lywodraethu, gan gynnwys cael ac adolygu dogfennau ategol sy'n ymwneud â pholisïau a gweithdrefnau'r Gronfa Loteri Fawr sy'n ymwneud â:
 - nodi, gwerthuso a chydymffurfio â deddfau a rheoliadau ac a oeddent yn ymwybodol o unrhyw achosion o ddiffyg cydymffurfio;
 - canfod ac ymateb i risgiau twyll ac a oes ganddynt wybodaeth

- am unrhyw dwyll gwirioneddol, amheus neu honedig; ac
- y rheolaethau mewnol a sefydlwyd i liniaru risgiau sy'n gysylltiedig â thwyll neu ddiffyg cydymffurfio â deddfau a rheoliadau gan gynnwys rheolaethau'r Gronfa Loteri Fawr sy'n ymwneud â Deddf y Loteri Genedlaethol etc 1993 a Deddf Cyfrifon Banc a Chymdeithas Adeiladu Segur 2008 a Rheoli Arian Cyhoeddus.
- gofyn i reolwyr, pennaeth archwilio mewnol y Gronfa Loteri Fawr a'r rhai sy'n gyfrifol am lywodraethu a oeddent:
 - yn ymwybodol o unrhyw achosion o ddiffyg cydymffurfio â deddfau a rheoliadau;
 - a oedd ganddynt wybodaeth am unrhyw dwyll gwirioneddol, amheus neu honedig;
- trafod gyda'r tîm ymgysylltu ynghylch sut a ble y gallai twyll ddigwydd yn y datganiadau ariannol ac unrhyw ddangosyddion posibl o dwyll.

O ganlyniad i'r gweithdrefnau hyn, ystyriais y cyfleoedd a'r cymhellion a all fodoli o fewn y Gronfa Loteri Fawr ar gyfer twyll a nodais y potensial mwyaf ar gyfer twyll yn y meysydd canlynol: postio cyfnodolion anarferol, trafodion cymhleth, gwariant grantiau a thuedd mewn amcangyfrifon cyfrifyddu. Yn gyffredin â phob archwiliad o dan ISAs (DU), mae hefyd yn ofynnol i mi gyflawni gweithdrefnau penodol i ymateb i'r risg y bydd rheolwyr yn diystyru rheolaethau.

Cefais ddealltwriaeth o fframwaith awdurdod y Gronfa Loteri Fawr a fframweithiau cyfreithiol a rheoleiddiol eraill y mae'r Gronfa Loteri Fawr yn gweithredu ynddynt. Canolbwyntiais ar y chyfreithiau a'r rheoliadau hynny a gafodd effaith uniongyrchol ar symiau a datgeliadau perthnasol yn y datganiadau ariannol neu a gafodd effaith sylfaenol

ar weithrediadau'r Gronfa Loteri Fawr. Roedd y chyfreithiau a'r rheoliadau allweddol a ystyriwyd gennyf yn y cyddestun hwn yn cynnwys Deddf y Loteri Genedlaethol etc 1993, Deddf Cyfrifon Banc a Chymdeithasau Adeiladu Segur 2008, Deddf Asedau Segur 2022, Rheoli Arian Cyhoeddus, cyfraith cyflogaeth a deddfwriaeth treth.

Yn ogystal, ystyriais y risg y bydd y rheolwyr yn ceisio camddosbarthu gwariant gweinyddol fel gwariant rhaglen er mwyn cyrraedd targed dangosydd perfformiad allweddol sy'n rhan o gytundeb rheoli presennol y Gronfa Loteri Fawr gyda'r Adran dros Ddigidol, Diwylliant, y Cyfryngau a Chwaraeon ac sydd wedi'i gynnwys fel nodyn i'r datganiadau ariannol.

Ymateb archwilio i risg a nodwyd

Er mwyn ymateb i'r risgiau a nodwyd sy'n deillio o'r gweithdrefnau uchod:

- fe adolygais y datgeliadau'r datganiadau ariannol a phrofi dogfennau ategol i asesu cydymffurfiaeth â darpariaethau'r chyfreithiau a'r rheoliadau perthnasol a ddisgrifir uchod fel rhai sy'n cael effaith uniongyrchol ar y datganiadau ariannol;
- fe holais rheolwyr, y Pwyllgor Archwilio a chwmsler cyfreithiol mewnol ynghylch ymglyfreitha a hawliadau gwirioneddol a phosibl;
- fe ddarllenais ac adolygu cofnodion cyfarfodydd y rhai sy'n gyfrifol am lywodraethu a'r Bwrdd ac adroddiadau archwilio mewnol;
- wrth fynd i'r afael â'r risg o dwyll trwy reolwyr yn diystyru rheolaethau, profi priodoldeb cofnodion cyfnodolion ac addasiadau eraill; asesu a yw'r dyfarniadau a wnaed wrth wneud amcangyfrifon cyfrifyddu yn arwydd o ragfarn bosibl;
- a gwerthuso rhesymeg busnes unrhyw drafodion arwyddocaol sy'n

anarferol neu y tu allan i waith arferol y busnes; a

- Profais sampl o wariant grant i gael sicrwydd bod grantiau wedi'u gwario at y dibenion a fwriadwyd.

Mi wnes i gyfleu deddfau a rheoliadau perthnasol a risgiau twyll posib i holl aelodau'r tîm ymgysylltu a pharhau'n effro i unrhyw arwyddion o dwyll neu ddiffyg cydymffurfio â deddfau a rheoliadau trwy gydol yr archwiliad.

Mae disgrifiad pellach o fy nghyfrifoldebau dros archwilio'r datganiadau ariannol ar wefan y Cyngor Adrodd Ariannol yn: www.frc.org.uk/auditorsresponsibilities. Mae'r disgrifiad hwn yn rhan o fy nhystysgrif.

Cyfrifoldebau eraill archwilwyr

Mae'n ofynnol i mi ddod o hyd i ddigon o dystiolaeth i roi sicrhad rhesymol bod y gwariant a'r incwm a gofnodir yn y datganiadau ariannol wedi cael eu cymhwyso i'r dibenion yn unol â bwriad Senedd y Deyrnas Unedig a bod y trafodion ariannol a gofnodir yn y datganiadau ariannol yn cydymffurfio â'r awdurdodau sy'n eu llywodraethu.

Rwy'n cyfathrebu â'r rhai sydd â gofal llywodraethu mewn perthynas â, ymysg pethau eraill cwmpas ac amseru cynlluniedig yr archwiliad a chanfyddiadau arwyddocaol yr archwiliad, gan gynnwys unrhyw ddiffygion arwyddocaol mewn rheolaeth fewnol yr wyf yn eu hadnabod yn ystod fy archwiliad.

Adroddiad

Nid oes gennyf unrhyw arsylwadau ynglŷn â'r datganiadau ariannol hyn.

Gareth Davies
Rheolwr ac Archwilydd Cyffredinol
4 Gorffennaf 2023

Y Swyddfa Archwilio Genedlaethol
157-197 Buckingham Palace Road
Victoria
Llundain
SW1W 9SP

Datganiadau ariannol

Datganiad Incwm Net Cynhwysfawr

	Nodyn	Blwyddyn a ddaeth i ben 31 Mawrth 2023 £000	Blwyddyn a ddaeth i ben 31 Mawrth 2022 £000
Incwm			
Incwm Loteri			
Enillion gan y Loteri Genedlaethol	13	707,237	723,100
Incwm Buddsoddi o Gronfa Ddosbarthu'r Loteri Genedlaethol	13	14,192	1,024
Llog banc a llog arall a dderbynnir	2	83	-
Adennill grantiau	2	2,932	2,866
		724,444	726,990
Incwm arian cyfrifon segur			
Derbyniwyd/Derbyniadwy o Reclaim Fund Ltd	33a	91,756	54,008
Llog banc derbyniadwy	33a	1,753	7
Adennill grantiau	33a	7	31
		93,516	54,046
Incwm Cronfa Gymorth Cymunedol y Coronafeirws			
Llog a dderbyniwyd	29	2	-
Adennill grantiau		97	862
		99	862
Incwm Cronfa Local Connections			
Derbyniwyd/Derbyniadwy gan DCMS	30	-	-
Adennill grantiau		-	8
			8
Incwm Cronfa Living Places and Spaces			
Derbyniwyd/Derbyniadwy gan Dfl	31	791	791
Adennill grantiau		9	-
		800	791

	Nodyn	Blwyddyn a ddaeth i ben 31 Mawrth 2023 £000	Blwyddyn a ddaeth i ben 31 Mawrth 2022 £000
Incwm Cronfa Caru'n Cynefin			
Derbyniwyd/Derbyniadwy gan IKEA	32	-	500
Adennill grantiau		5	-
		5	500
Incwm arall			
	2	4,806	3,851
		823,670	787,048
Cyfanswm incwm			
Gwariant			
Gwariant ar raglenni'r Loteri Genedlaethol			
Gwariant ar grantiau	3	616,197	595,404
Llai gwariant grant wedi dod i ben neu wedi'i ddirymu	3	(4,317)	(3,181)
Gwariant uniongyrchol i gefnogi rhaglenni	4	3,557	4,925
		615,437	597,148
Gwariant ar y rhaglen arian cyfrifon segur			
Trosglwyddiadau/trosglwyddadwy i ddosbarthwyr penodol	33a	65,847	352
Gwariant ar grantiau	33a	20,592	13,450
Llai ar grantiau wedi darfod neu eu diddymu	33a	(34)	(24)
		86,405	13,778
Gwariant ar raglen Cronfa Gymorth Cymunedol y Coronafeirws			
Gwariant ar grantiau	29	-	(22)
Llai ar grantiau wedi darfod neu eu diddymu	29	(28)	(281)
Ad-dalwyd i DCMS	29	-	1,281
		(28)	978
Gwariant ar raglen Cronfa Local Connections			
Gwariant ar grantiau	30	-	-
Ad-dalwyd i DCMS	30	-	22
		-	22

	Nodyn	Blwyddyn a ddaeth i ben 31 Mawrth 2023 £000	Blwyddyn a ddaeth i ben 31 Mawrth 2022 £000
Gwariant ar raglenni Cronfa Living Places and Spaces			
Gwariant ar grantiau	31	741	737
Gwariant ar raglenni Cronfa Caru'n Cynefn			
Gwariant ar grantiau	32	-	500
Costau gweithredu			
Costau gweithredu ar gyfer dosbarthu incwm y Loteri	5	49,899	48,594
Costau gweithredu a ailgodir	5	1,995	2,004
Costau gweithredu ar gyfer dosbarthu arian cyfrifon segur	5	615	592
Costau gweithredu ar gyfer dosbarthu arian Cronfa Gymorth Cymunedol y Coronafeirws	5	1	826
Costau gweithredu ar gyfer dosbarthu arian Cronfa Local Connections	5	-	89
Costau gweithredu ar gyfer dosbarthu arian Cronfa Living People and Spaces	5	41	41
		52,551	52,146
Ailstrwythuro a buddsoddiad	8	648	(1,621)
Cyfanswm gwariant		755,754	663,688
Gwarged cyn treth		67,916	123,360
Treth	9	(16)	-
Cyfanswm incwm net cynhwysfawr		67,900	123,360

Mae'r holl incwm a gwariant yn berthnasol i weithgareddau parhaus.

Mae'r nodiadau ar dudalennau 127 i 174 yn ffurfio rhan o'r cyfrifon hyn.

Datganiad sefyllfa ariannol

	Nodyn	Ar 31 Mawrth 2023 £000	Ar 31 Mawrth 2022 £000
Asedau anghyfredol			
Eiddo, peiriannau a chyfarpar	10	367	1,003
Asedau anniriaethol	11	19	134
Asedau hawl i ddefnyddio	20	1,968	5,088
		2,354	6,225
Asedau cyfredol			
Masnach ac arian arall a dderbynnir	12	45,417	41,858
Arian yn y banc ac mewn llaw		237,626	163,313
Balans buddsoddi yng Nghronfa Ddosbarthu'r Loteri Genedlaethol	13	489,080	398,650
		772,123	603,821
		774,477	610,046
Rhwymedigaethau cyfredol			
Masnach ac arian arall a delir	14	(560,207)	(470,465)
Rhwymedigaethau prydles	20	(949)	(1,348)
		213,321	138,233
Cyfanswm asedau llai ymrwymadau net cyfredol			
Asedau anghyfredol			
Masnach ac arian arall a delir	14	(457,599)	(447,339)
Rhwymedigaethau prydles	20	(757)	(3,850)
Darpariaethau	15	(1,048)	(1,027)
		(246,083)	(313,983)
Asedau llai rhwymedigaethau			
Cynrychiolir gan:			
Arian wrth gefn y Loteri		(355,458)	(416,713)
Arian Cyfrifon Segur wrth gefn		108,584	102,088
Arian Cronfa Gymorth Cymunedol y Coronafeirws wrth gefn		752	626
Arian Cronfa Local Connections wrth gefn		3	3
Arian Cronfa Living Places and Spaces wrth gefn		31	13
Arian Cronfa Caru'n Cynefn wrth gefn		5	-
		(246,083)	(313,983)

Llofnodwyd ar ran Bwrdd y Gronfa Loteri Fawr ar 30 Mehefn 2023.



David Knott, Prif Weithredwr a Swyddog Cyfrifyddu



Blondel Cluff CBE, Cadeirydd

Mae'r nodiadau ar dudalennau 127 i 174 yn ffurfio rhan o'r cyfrifon hyn.

Datganiad newidiadau mewn ecwiti

Blwyddyn a ddaeth i ben 31 Mawrth 2023

	Cyfrifon Loteri	Cyfrifon Segur	Cronfa Gymorth Cymunedol y Coronafeirws	Cronfa Local Connections	Cronfa Living Places and Spaces	Cronfa Caru'n Cynefin	Cyfanswm
	£000	£000	£000	£000	£000	£000	£000
Sefyllfa warged gychwynnol	(416,713)	102,088	626	3	13	-	(313,983)
Trosglwyddwyd o'r Datganiad Incwm Cynhwysfawr	61,255	6,496	126	-	18	5	67,900
Sefyllfa warged derfynol	(355,458)	108,584	752	3	31	5	(246,083)

Blwyddyn a ddaeth i ben 31 Mawrth 2022

	Cyfrifon Loteri	Cyfrifon Segur	Cronfa Gymorth Cymunedol y Coronafeirws	Cronfa Local Connections	Cronfa Living Places and Spaces	Cyfanswm
	£000	£000	£000	£000	£000	£000
Sefyllfa warged gychwynnol	(501,429)	62,412	1,568	106	-	(437,343)
Trosglwyddwyd o'r Datganiad Incwm Net Cynhwysfawr	84,716	39,676	(942)	(103)	13	123,360
Sefyllfa warged derfynol	(416,713)	102,088	626	3	13	(313,983)

Mae'r nodiadau ar dudalennau 127 i 174 yn ffurfio rhan o'r cyfrifon hyn.

Datganiad llif arian

	Blwyddyn a ddaeth i ben 31 Mawrth 2023 £000	Blwyddyn a ddaeth i ben 31 Mawrth 2022 £000
Gwarged ar gyfer y cyfnod	67,900	123,360
Gwaredu asedau anghyfredol (nodyn 10 ac 11)	37	-
Dibrisiant eiddo, peiriannau a chyfarpar ac amorteiddiad asedau anniriaethol (nodyn 10 ac 11)	760	1,431
Dibrisiant asedau prydles hawl-i-ddefnydd (nodyn 20)	1,600	2,078
Treuliau llog (nodyn 20)	(32)	125
Gwaged wedi'i addasu ar gyfer trafodion anariannol	70,265	126,994
(Cynnydd)/Gostyngiad mewn masnachu ac arian arall a dderbynnir (nodyn 12)	(3,559)	113,461
Cynnydd/(Gostyngiad) yn y balans NLDF (nodyn 13)	(90,430)	(135,067)
Cynnydd/(Gostyngiad) mewn masnachu ac arian arall a dderbynnir (nodyn 14)	100,002	(20,741)
Cynnydd/(Gostyngiad) mewn darpariaethau (nodyn 15)	21	(1,212)
Mewnlif arian net o weithgareddau gweithredu	76,299	83,375
Llif arian o weithgareddau buddsoddi		
Ad-dalu benthychiadau a rhwymedigaethau prydlesu (nodyn 20)	(1,940)	(1,455)
Llif arian o weithgareddau buddsoddi		
Taliadau i gaffael eiddo, peiriannau a chyfarpar (nodyn 10 ac 11)	(46)	(119)
Cynnydd mewn arian	74,313	81,801
Cynnydd net mewn arian parod a chyfwerth ag arian parod		
Balansau arian wedi'u cario ymlaen	237,626	163,313
Llai balansau arian wedi'u cario ymlaen	(163,313)	(81,512)
Cynnydd mewn arian	74,313	81,801

Mae'r nodiadau ar dudalennau 127 i 174 yn ffurfio rhan o'r cyfrifon hyn.

Nodiadau i'r cyfrifon

1. Datganiad o bolisiau cyfrifyddu

Paratowyd y datganiadau ariannol hyn yn unol â Llawlyfr Adrodd Ariannol y Llywodraeth (FReM) 2022/23 a gyhoeddir gan Drysorlys EF a'r Cyfarwyddiadau Cyfrifon a gyhoeddir gan yr Ysgrifennydd Gwladol dros Ddiwylliant, y Cyfryngau a Chwaraeon yn unol ag Adran 36A (2) Deddf y Loteri Genedlaethol etc 1993 (fel y'i diwygir gan Ddeddfau'r Loteri Genedlaethol 1998 a 2006) a Deddf Asedau Segur 2008 i 2022. Mae'r polisiau cyfrifyddu sydd wedi'u cynnwys yn FReM yn cymhwyso Safonau Adrodd Ariannol Rhyngwladol (IFRS) fel y'u haddaswyd neu ddehonglwyd ar gyfer cyd-destun y sector cyhoeddus. Pan fydd FReM yn caniatáu dewis polisi cyfrifyddu, dewisir y polisi cyfrifyddu y bernir ei fod yn fwyaf priodol i amgylchiadau penodol y Gronfa at ddiben darparu barn wir a theg. Disgrifir y polisiau penodol a fabwysiedir gan y Gronfa ar gyfer 2022/23 isod. Maent wedi eu cymhwyso'n gyson wrth ymdrin ag eitemau yr ystyrir eu bod yn faterol i'r cyfrifon. Nid ydym wedi mabwysiadu unrhyw IFRS a gyhoeddwyd.

1.1 Confensiwn cyfrifyddu

Paratowyd y cyfrifon hyn o dan y confensiwn cost hanesyddol wedi'i addasu pan fo'n briodol er gwerth teg. Credwn nad yw'r gost hanesyddol yn sylweddol wahanol i werth teg.

Heb gyfyngu ar yr wybodaeth a roddir, mae'r cyfrifon yn bodloni gofynion cyfrifyddu a datgelu'r Ddeddf Cwmnïau, FReM a Safonau Adrodd Ariannol Rhyngwladol, lle bo'n briodol.

1.2 Busnes gweithredol

Paratowyd y cyfrifon hyn ar sail busnes cyfredol; mae hyn yn gyson â'r canllawiau a nodir yn FreM sy'n dweud "rhoi sylw i'r dybiaeth sylfaenol y bydd datganiadau ariannol yn cael eu paratoi ar sail busnes cyfredol". Ar ben hynny, mae'n datgan y "dylai endidau nodedig y mae eu datganiadau o sefyllfa ariannol yn dangos cyfanswm rhwymedigaethau net baratoi eu datganiadau ariannol ar sail busnes gweithredol oni bai, ar ôl trafod gyda'u noddwyr, yr ystyrir bod y sail busnes gweithredol yn amhriodol". Nid oes unrhyw drafodaethau o'r fath wedi'u cynnal.

Cronfa Gymunedol y Loteri Genedlaethol yw enw gweithredu'r Gronfa Loteri Fawr. Mae'r Gronfa Loteri Fawr yn gorfforaeth statudol a sefydlwyd gan Ddeddf y Loteri Genedlaethol 2006. Hyd y gŵyr y Bwrdd, nid oes unrhyw fwriad i ddiddymu'r ddeddfwriaeth honno.

Mae'r Gronfa'n gyfrifol am ddsbarthu 40% o'r symiau achosion da a godir drwy'r Loteri Genedlaethol, y mae'n eu dosbarthu trwy ddyfarniadau grant i gefnogi prosiectau â ffocws cymunedol. Dyma ei phrif ffynhonnell ariannu a busnes.

Yn ogystal â dosbarthu arian achosion da a godir gan y Loteri Genedlaethol, mae'r Gronfa yn gyfrifol am ddsbarthu arian a ryddhawyd o gyfrifon banc segur ac asedau cysylltiedig o dan ddarpariaethau Deddfau Asedau Segur 2008 i 2022. Mae'r Gronfa wedi'i chyfarwyddo yn y modd y mae arian cyfrifon segur yn

cael ei ddsbarthu ac nid yw'n gwneud taliadau arian parod nes derbyn arian parod.

Ni ddarperir unrhyw wasanaethau dewisol a gefnogir gan ffynonellau ariannu eraill.

Ar gyfer gweithgaredd grant y Loteri Genedlaethol tynnir arian parod i lawr o Gronfa Dosbarthu'r Loteri Genedlaethol (NLDF) yn ôl yr angen. Arian parod yw balans y Gronfa yn NLDF i bob pwrpas.

Ar gyfer incwm y Loteri Genedlaethol a thaliadau grant mae'r Gronfa, fel rhan o'i phrosesau busnes craidd, yn cynhyrchu rhagolwg llif arian manwl sydd ar hyn o bryd yn ymestyn ymlaen i ddiwedd blwyddyn ariannol 2027/28.

- Mae hwn yn defnyddio rhagolygon y Comisiwn Hapchwarae (gan ddefnyddio data gweithredwr) o refeniw'r Loteri (hyd at y pwynt y maent ar gael) i lywio rhagamcanion incwm, gydag addasiadau'n cael eu gwneud yn lleol yn seiliedig ar brofiad ac amrywiadau disgwylidig yn y dyfodol. Mae'r Gronfa hefyd yn ystyried addasiad ar ragolygon incwm o +/- 5% yn ei rhagamcanion i ddangos effaith amrywiadau posibl yn erbyn rhagamcanion achosion canolog.
- Mae'n ofynnol i dimau ariannu ddarparu manylion am ymrwymadau grant hysbys yn y dyfodol a dyfarniadau grant disgwylidig yn y dyfodol i lywio'r rhagolygon llif arian. Lle nad yw dyfarniadau grant yn y dyfodol yn hysbys eto oherwydd nad yw rhaglenni'r dyfodol wedi'u cytuno eto, mae ymrwymiad grant heb ei ddyrannu wedi'i gynnwys yn y rhagolwg.

- Mae isafswm balans arian parod derbyniol hefyd wedi'i sefydlu yn NLDF, ar hyn o bryd yn seiliedig ar 20% o incwm y Loteri namyn £20 miliwn. Defnyddir hwn i bennu'r all-lif arian parod mwyaf a ragwelwyd o daliadau grant y gellir ei wneud tra'n dal i ddiogelu lefel sylfaenol o arian yn NLDF.

Yn seiliedig ar y diweddariad diweddaraf o'r rhagolwg llif arian mae'r Gronfa'n disgwyl cadw balans arian parod o £378.6m yn NLDF ar 31/3/2025. Mae hyn £257.6m yn uwch na'r balans arian parod gofynnol a bennwyd gan y Gronfa yn NLDF ar yr un pryd.

Mae'r Gronfa'n disgwyl dal y lefel hon o arian parod wrth iddi reoli ei dyfarniadau grant, cyllidebau a phroffiliau taliadau dros nifer o flynyddoedd i liniaru'r risgiau sy'n deillio o amrywiadau posibl yn refeniw'r Loteri Genedlaethol ac i sicrhau y gellir bodloni ymrwymadau yn y dyfodol wrth iddynt ddod yn ddyledus. Pe bai Incwm y Loteri Genedlaethol yn cael ei ragweld i ostwng yn y dyfodol gellid lleihau lefel y dyfarniadau grant a wneir nawr fel y gall y Gronfa reoli ymrwymadau o fewn yr adnoddau arian parod a ragwelwyd.

Er bod rhai risgiau i gyflawni hyn, er enghraifft, cynnal cyfran 40% y Gronfa o incwm y Loteri Genedlaethol, amhariad posibl drwy drosglwyddiad gweithredwr y Loteri o fis Chwefror 2024 a'r ansicrwydd cynhenid yn refeniw'r Loteri yn y dyfodol, nid yw'r Bwrdd yn ystyried y bydd unrhyw ostyngiadau sylweddol yn lefel y dyfarniadau grant neu ansicrwydd perthnasol i'r casgliad ei bod yn briodol i'r cyfrifon gael eu paratoi ar sail busnes gweithredol.

1.3 Cronfa Ddosbarthu'r Loteri Genedlaethol

Mae'r balans a gedwir yn NLDF yn parhau o dan stiwardiaeth yr Ysgrifennydd Gwladol dros Ddiwylliant, y Cyfryngau a Chwaraeon. Er hynny, mae cyfran y balans hwn y gellir ei phriodoli i'r Gronfa Loteri Fawr i'w gweld yn y cyfrifon ac, ar 31 Mawrth 2023, mae wedi'i hardystio gan yr Ysgrifennydd Gwladol dros Ddiwylliant, y Cyfryngau a Chwaraeon fel arian sydd ar gael ar gyfer ei ddsbarthu gan y Gronfa Loteri Fawr mewn perthynas ag ymrwymadau presennol a'r rhai yn y dyfodol.

1.4 Eiddo, peiriannau a chyfarpar

Mae eiddo, peiriannau a chyfarpar wedi'u cydnabod yn y Datganiad Sefyllfa Ariannol am y gost, ac eithrio eitemau â chost o lai na £2,000 sy'n cael eu dibrisio i'r Datganiad incwm cynhwysfawr ym mlwyddyn eu caffael.

Darperir dibrisiant yn unol â'r cyfraddau a gyfrifwyd i ddileu prisiau'r asedau ar sail llinell wastad yn ystod amcangyfrif o'u hoes ddefnyddiol, fel a ganlyn:

Gwelliannau prydles	Dros gyfnod y les
Offer TG	3 blynedd
Offer, dodrefn a ffitiadau Swyddfa	3 blynedd

1.5 Asedau anniriaethol

Yn unol ag IAS 38 'Asedau Anniriaethol', cydnabyddir costau datblygu y gellir eu priodoli'n uniongyrchol i ddylunio a phrofi'r meddalwedd adnabyddadwy ac unigryw fel ased anniriaethol. Mae costau y gellir eu priodoli'n uniongyrchol yn cynnwys ffioedd contractwyr allanol a chostau cyflogeion. Yn dilyn cydnabyddiaeth gychwynnol o'r asedau rydym yn amorteiddio ar sail linol dros y bywyd defnyddiol amcangyfrifedig fel a ganlyn:

System rheoli grantiau	4 mlynedd neu fywyd economaidd defnyddiol sy'n weddill pan fydd wedi'i ddiwygio
Gwefan	5 mlynedd

Nid ydym yn amorteiddio costau mewn perthynas ag asedau sy'n cael eu hadeiladu. Mae asedau anniriaethol wedi bod yn destun adolygiad gwerth gostyngol o dan IAS 36 (nodyn 11).

1.6 Cronfa bensiwn

Mae gweithwyr yn rhan o ddarpariaethau Prif Gynllun Pensiwn y Gwasanaeth Sifil (PCSPS), sy'n gynllun pensiwn amlgyflogwr heb ei ariannu â buddion wedi'u diffinio. Fel arall gallant ymuno â Chynllun Pensiwn Partneriaeth y Gwasanaeth Sifil - pensiwn budd-ddeiliad. Telir buddiannau pensiwn gan PCSPS. Mae ein rhwymedigaethau

wedi'u cyfyngu i gost, sydd wedi'i osod gan Brif Actwari'r Llywodraeth, mewn perthynas â chyflogau a delir ym mhob blwyddyn. Prisiwyd y cynllun ddiwethaf ar 31 Mawrth 2012. Defnyddiwyd prisiad interim wedi'i ddiweddarau a oedd yn weithredol o Ebrill 2019.

1.7 Prydlesi

Lesai

Nodir asedau hawl i defnyddio yn y datganiad sefyllfa ariannol ar gost a bennir gan werth gyfredol y taliadau dan bob prydles. Caiff y costau hyn eu hamorteiddio dros gyfnod isafswm y brydles gan gynnwys cyfnodau dewisol lle mae'r Gronfa'n sicr neu'n weddol sicr o arfer yr opsiwn i ymestyn. Codir y costau ariannol o wasanaethu'r asedau ar brydles fel llog yn y datganiad o incwm cynhwysfawr.

Leswr

Pan fyddwn wedi darparu cyfnod di-rent neu gymhelliad arall i denant, mae cost y cymhelliad hwn wedi'i dosrannu dros y cyfnod i ba un bynnag yw'r cynharaf o'r dyddiad adolygu rhent neu ddyddiad dod i ben y les ar sail linol.

1.8 Gwariant ar raglenni

Mae Deddf y Loteri Genedlaethol etc 1993 yn gwneud darpariaeth i'r Gronfa ddsbarthu grantiau i ariannu neu gynorthwyo ariannu prosiectau a gwneud neu gychwyn trefniadau sydd â'r nod o dalu am wariant sy'n elusennol neu'n gysylltiedig ag iechyd, addysg neu'r amgylchedd fel a bennir gan yr Ysgrifennydd Gwladol.

Dyfarniadau grant

Cyfrifir dyfarniadau grant fel gwariant yn y Datganiad Incwm Cynhwysfawr a, hyd nes y cânt eu talu, fel rhwymedigaethau yn y Datganiad Sefyllfa Ariannol os ydynt yn gweddu i ddiffiniad rhwymedigaethau yn IAS37 Darpariaethau, Rhwymedigaethau Amodol ac Asedau Amodol, p'un a ydynt yn deillio o rwymedigaethau cyfreithiol neu adeiladol. Cydnabyddir dyfarniadau grant fel gwariant a chyfrifir am rwymedigaethau pan:

- fo'r Gronfa wedi dod i benderfyniad pendant ar y dyfarniad; a
- mae derbynnydd y dyfarniad wedi'i hysbysu amdano; a
- mae'r dyfarniad yn rhydd rhag unrhyw amodau o dan reolaeth y Gronfa.

Nid yw dyfarniadau grant y gwnaed penderfyniad ffurfiol arnynt gan y Gronfa nad ydynt yn bodloni diffiniad technegol rhwymedigaethau (naill ai oherwydd nad ydynt wedi'u cyfathrebu i'r derbynnydd, neu gan nad ydynt yn bodloni meini prawf llym mewn perthynas â naill ai amodau penodol neu fathau o ddyfarniadau (gweler isod)) wedi'u cynnwys mewn gwariant yn y Datganiad Incwm Cynhwysfawr neu fel rhwymedigaethau yn y Datganiad Sefyllfa Ariannol ond yn cael eu datgelu fel rhwymedigaethau amodol yn Nodyn 17.

Dyfarniadau datblygu

Pan fydd y Gronfa'n cadw'r disgrisiwn i wneud dyfarniadau dilynol yn dilyn cam datblygu a ariannwyd, nid yw'r dyfarniad dilynol posib yn cael ei drin fel rhwymedigaeth hyd nes bod y Gronfa

wedi gwneud penderfyniad ffurfiol pellach i symud ymlaen ag ef.

Dyfarniadau ar sail perfformiad

Pan fydd talu dyfarniad cyfan neu ran ohono'n amodol ar amod perfformiad, nid yw'r rhan o'r dyfarniad sy'n destun yr amod yn cael ei drin fel rhwymedigaeth hyd nes bod yr amod yn cael ei fodloni.

Dyfarniadau cam lluosog

Pan wneir dyfarniad sy'n daladwy dros gamau lluosog ac mae parhau â'r dyfarniad yn dibynnau ar ganlyniad adolygiadau ffurfiol gan y Gronfa, bydd camau diweddarach y dyfarniad yn cael eu trin fel rhwymedigaeth naill ai os mai natur yr adolygiad yw cadarnhau cynnydd, neu os mai canlyniad yr adolygiad yw bod y Gronfa'n parhau â'r dyfarniad.

Dosbarthu rhwymedigaethau

Mae rhwymedigaethau grant ar ddyddiad y Datganiad Sefyllfa Ariannol wedi'u dosbarthu'n groniadau oni bai eu bod yn bodloni'r meini prawf cydnabyddiaeth yn IAS37, Darpariaethau, Rhwymedigaethau Amodol ac Asedau Amodol.

Grantiau sy'n cael eu had-dalu a'u hadennill

Mae ein hamodau grant yn cynnwys hawl i'r Gronfa adennill ac ad-dalu'r grantiau a dalwyd. Gall hyn ddigwydd pan fydd y deiliad grant yn methu â chydymffurfio ag amodau a thelerau neu pan fydd gwariant gwirioneddol derbynnydd yn is na'r grant a dalwyd yn seiliedig ar amcangyfrif o gostau.

Mae arian sy'n cael ei adennill yn cael ei gydnabod fel incwm ar ôl derbyn yr addaliad.

Gwariant uniongyrchol ar raglenni

Rydym yn cofnodi 'gwariant uniongyrchol ar raglenni' fel y costau hynny a geir wrth gyflwyno gwasanaethau'n uniongyrchol i fuddiolwyr neu dderbynyddion grant o dan a36B Deddf y Loteri Genedlaethol etc. 1993. Er enghraifft, darparu strwythurau cefnogi ymgeiswyr a deiliaid grant a sicrhau ansawdd er budd uniongyrchol derbynyddion grant.

Gwariant ar grantiau wedi darfod neu eu diddymu

Rydym yn cofnodi 'gwariant grantiau wedi darfod neu eu diddymu' pan fydd y deiliad grant wedi dewis dychwelyd arian grant nas defnyddiwyd i'r Gronfa neu pan fyddwn wedi dewis diddymu arian grant nas defnyddiwyd gan y deiliad grant. Ym mhob achos mae hyn yn gysylltiedig â symiau a gofnodwyd yn flaenorol fel rhwymedigaethau.

1.9 Treth

Codir treth gorfforaethol ar sail y gyfraith dreth sydd mewn grym ar ddyddiad y sefyllfa ariannol. Mae'r dreth hon ar log a dderbyniwyd ar falansau arian a ddelir mewn cyfrifon banc masnachol.

Rydym yn gofrestredig ar gyfer treth ar werth (TAW). Codir ac adferir TAW ar ein gweithgareddau sy'n cydymffurfio â'r diffiniad o weithgareddau busnes a ddisgrifir mewn deddfwriaeth TAW. Mae hyn yn cynnwys elfennau o'n gweithgareddau trydydd parti.

Codir TAW anadferadwy ar wariant neu wedi'i gyfalafu yng nghost asedau sefydlog.

1.10 Arian parod a chyfwerth ag arian

Mae arian parod yn cynnwys arian mewn llaw ac adneuo a ddelir ar alwad gyda banciau masnachol.

1.11 Darpariaethau

Mae'r Gronfa'n cydnabod darpariaeth pan fydd:

- rhwymedigaeth gyfreithiol o ganlyniad i benderfyniad yn y gorffennol
- yn debygol y bydd angen adnoddau i setlo'r rhwymedigaeth, a
- phan ellir amcangyfrif y swm yn ddibynadwy

Ar hyn o bryd mae gennym ddarpariaethau ar gyfer costau sy'n ymwneud ag eiddo.

1.12 Rheoli'r grant

Mudiadau dirprwyedig

Rydym wedi ymgymryd â chytundebau sy'n bwriadu i nifer o gyffwrdd dirprwyedig weithredu fel mudiadau arweiniol wrth gyflwyno cynlluniau grant. Wrth wneud hyn rydym wedi dirprwyo'r swyddogaeth gwneud penderfyniadau am grantiau statudol i fudiadau eraill. Mae arian a roddir ymlaen llaw i fudiadau dirprwyol at ddibenion talu ymrwymadau grant yn cael ei gydnabod fel ymrwymiad grant ar y pwynt dyfarnu.

Ymddiriedolaethau

Mae'r Gronfa wedi gwneud dyfarniadau i gwmnïau cyfyngedig trwy warant

newydd sy'n gweithredu fel unig ymddiriedolwr mewn ymddiriedolaethau elusennol newydd. Cofnodir arian a ddyfernir i'r ymddiriedolaethau hyn fel rhwymedigaeth hyd nes ein bod yn gwneud taliadau i'r ymddiriedolaethau. Nid yw'r symiau a ddelir gan yr ymddiriedolaeth wedi'u dangos fel asedau.

Cynlluniau ar y cyd

Os ydym wedi ymrwymo i gynllun ar y cyd, fel a ddiffinnir yn Neddf y Loteri Genedlaethol 1998, cyfrifir ymrwymadau grant a wneir trwy'r cynllun ar y cyd ar sail ein cyfran yn y cynllun. Cofnodir arian a anfonir ymlaen at y cynllun ar y cyd at ddiben talu ymrwymadau grant fel ased cyfredol hyd nes i ni dderbyn cadarnhad bod y taliadau mewn perthynas â'r ymrwymadau hynny wedi'u gwneud. Mae costau gweinyddu wedi'u cynnwys yn y Datganiad Incwm Cynhwysfawr yn unol â'r swm a godir ar y Gronfa.

1.13 Asedau trydydd parti

Mae'r Gronfa'n geidwad rhai asedau penodol sy'n perthyn i drydydd parti. Nid yw'r rhain wedi'u cydnabod yn y cyfrifon gan nad oes gennym unrhyw fuddiant uniongyrchol ynddynt. Dangosir y balansau banc a ddelir ar ran trydydd parti yn nodyn 24.

1.14 Offerynnau ariannol

Mae'r Gronfa wedi mabwysiadu Offerynnau Ariannol IFRS 9 a ddaeth i rym o flwyddyn ariannol 2018/19. Rydym wedi adolygu ein hofferynnau ariannol mewn perthynas â dosbarthu, mesur ac amhariad, gan nodi'r colledion credyd disgwylidig lle bo'n berthnasol. Mae'r asedau a'r rhwymedigaethau yr ystyrir

eu bod yn ariannol eu natur wedi'u hamlinellu yn nodyn 19. Nid ydym yn dal unrhyw offerynnau ariannol cymhleth.

1.15 Adrodd Cylchrannol

Yn unol ag IFRS 8 mae Bwrdd y Gronfa, fel 'Prif Gorff Gwneud Penderfyniadau Gweithredol', wedi pennu ein bod yn gweithredu mewn pum segment daearyddol materol - y Deyrnas Unedig, Cymru, Lloegr, Yr Alban a Gogledd Iwerddon. Mae gennym ffynhonnell incwm sylweddol unigol gan y Loteri, ac mae'r fformat adrodd cylchrannol yn adlewyrchu'n strwythur rheoli ac adrodd mewnol. Gweithredir rhai rhaglenni ar draws y Deyrnas Unedig gyfan ac adroddir ar y rhain yn annibynnol i'r pedair gwlad.

1.16 Cronfeydd cyfrifon segur

Mae'r Gronfa wedi asesu bod cyfarwyddiadau gwariant yn creu rhwymedigaeth bosibl ac felly bydd symiau cyfeiriedig heb gytundebau wedi'u llofnodi yn cael eu datgelu fel rhwymedigaethau wrth gefn, o ystyried y bydd eu bodolaeth yn cael ei gadarnhau drwy ddrafftio a llofnodi cytundeb newydd gyda pharti arall rywbryd yn y dyfodol. Mae symiau o dan gytundeb wedi'i lofnodi ond heb incwm gan Reclaim Fund Ltd eto ar gael i'w talu yn cael eu cydnabod fel darpariaethau, o ystyried bod y rhwymedigaeth wedi'i chreu drwy lofnodi'r cytundeb ond bod ansicrwydd ynghylch amseriad y taliad. Mae symiau o dan gytundebau wedi'u llofnodi gydag incwm o Reclaim Fund Ltd yn cael eu cydnabod fel rhwymedigaethau ariannol o dan IFRS 9 ac IAS 37.

Mae trafodion cyfrifon segur yn rhan o'r datganiadau ariannol hyn ac maent yn

amodol ar farn archwilio. Er eglurder, mae datganiadau ariannol ffurf fer sy'n ymwneud ag arian cyfrifon segur yn unig wedi'u cynnwys yn nodyn 33.

1.17 Cronfa Gymorth Cymunedol y Coronafeirws

Cyfrifwyd am arian Cronfa Gymorth Cymunedol Coronafeirws (CCSF) Llywodraeth y DU o dan yr un polisiau ag arian y Loteri Genedlaethol, gyda'r symiau'n ffurfio rhan o'r datganiadau ariannol hyn ac yn destun barn archwilio. Er tryloywder ac eglurder, mae datganiadau ariannol ffurf fer sy'n ymwneud ag arian CCSF yn unig wedi'u cynnwys yn nodyn 29.

1.18 Cronfa Local Connections

Cyfrifwyd am arian Cronfa Local Connections o dan yr un polisiau ag arian y Loteri Genedlaethol, gyda'r symiau'n ffurfio rhan o'r datganiadau ariannol hyn ac yn destun barn archwilio. Er tryloywder ac eglurder, mae datganiadau ariannol ffurf fer sy'n ymwneud â'r rhaglen ariannu hon yn unig wedi'u cynnwys yn nodyn 30.

1.20 Cronfa Living Places and Spaces

Cyfrifwyd am arian Cronfa Living Places and Spaces o dan yr un polisiau ag arian y Loteri Genedlaethol, gyda'r symiau'n ffurfio rhan o'r datganiadau ariannol hyn ac yn destun barn archwilio. Er tryloywder ac eglurder, mae datganiadau ariannol ffurf fer sy'n ymwneud â'r rhaglen ariannu hon yn unig wedi'u cynnwys yn nodyn 31.

1.21 Cronfa Caru'n Gynefin

Cyfrifwyd am arian Cronfa Caru'n Gynefin o dan yr un polisiau ag arian y Loteri Genedlaethol, gyda'r symiau'n ffurfio rhan o'r datganiadau ariannol hyn ac yn destun barn archwilio. Er tryloywder ac eglurder, mae datganiadau ariannol ffurf fer sy'n ymwneud â'r rhaglen ariannu hon yn unig wedi'u cynnwys yn nodyn 32.

1.22 Safonau Cyfrifyddu sydd wedi'u cyhoeddi ond heb eu mabwysiadu eto

Nid oes unrhyw safonau cyfrifyddu newydd wedi'u cyhoeddi y tybiwyd eu bod yn berthnasol i gyfrifon y Gronfa yn 2022/23.

1.23 Amcangyfrifon cyfrifyddu a barn

Mae paratoi datganiadau ariannol yn gofyn bod rheolwyr yn ffurfio barn, tybiaethau neu amcangyfrif sy'n effeithio ar y symiau asedau, rhwymedigaethau, incwm a threuliau a adroddir amdanynt. Caiff amcangyfrifon a barn eu gwerthuso'n rheolaidd a'u diweddarau i adlewyrchu unrhyw newidiadau yn ystod y cyfnod o'u hadolygu.

Mae'r polisiau cyfrifyddu'n disgrifio meysydd sy'n ymwneud â gradd uchaf o dechnegau ffurfio barn, tybiaethau neu amcangyfrif, megis nodyn 1.5 (Asedau anniriaethol), nodyn 1.8 (Gwariant ar raglenni) a nodyn 1.11 (Darpariaethau).

Y barnau mwyaf arwyddocaol yw:

- Gwariant ar raglenni - mae'r Gronfa'n cydnabod gwerth dyfarniadau sy'n destun amodau perfformiad fel

rhwymedigaethau amodol yn hytrach na chroniadau grant. Mae'r farn yn seiliedig ar amodau a thelerau'r contractau dyfarnu.

Yr amcangyfrifon mwyaf arwyddocaol yw:

- Darpariaethau – Rydym wedi amcangyfrif costau dadfeiliad mewn perthynas ag ailstrwythuro ein gofod swyddfa yn seiliedig ar wybodaeth gan ein Hadran Gyfreithiol sydd mewn deialog gyda landlordiaid ar ffioedd setlo.
- Dosbarthu ymrwymadau grant - Rydym wedi defnyddio offeryn modelu taliadau grant i bennu elfen o'r rhaniad rhwng rhwymedigaethau grant tymor byr a hirdymor.

1.24 Incwm

Mae effaith cymhwysiad Refeniw o Cytundebau gyda Chwsmeriaid IFRS 15 wedi cael ei asesu, gydag adolygiad a dadansoddiad o bob cytundeb refeniw. Rydym yn dod i'r casgliad nad oes gennym unrhyw refeniw perthnasol o gontractau gyda chwsmeriaid. Lle mae gan y Gronfa gytundeb gyda thrydydd parti sy'n adran o'r llywodraeth ar gyfer gwasanaethau ariannu uniongyrchol neu ar gyfer partneriaeth cyd-ariannu, mae'r cytundebau'n nodi neu'n awgrymu y dylid trin y refeniw fel grant llywodraeth. Felly, rydym yn parhau i gymhwyso Cyfrifo ar gyfer Grantiau Llywodraeth IAS 20 lle mae incwm a threuliau yn cyd-fynd yn ystod yr un cyfnod.

Mae incwm y Loteri Genedlaethol yn dderbyniadwy drwy statud, ac fel y cyfryw yn cael ei drin fel incwm o dan gontract yn unol â FReM.

2. Incwm

Isod mae dadansoddiad o incwm arall nad yw wedi'i adnabod ar wahân yn y Datganiad Incwm Net Cynhwysfawr.

	Blwyddyn a ddaeth i ben 31 Mawrth 2023 £000	Blwyddyn a ddaeth i ben 31 Mawrth 2022 £000
Llog banc a llog arall a dderbynnir		
Llog banc derbyniadwy	83	-
	83	-
Incwm arall		
Gwerthu tir ar Benrhyn Greenwich	2,055	220
Incwm o gyflwyno arian nad yw'n arian y Loteri	2,035	2,355
Incwm o gyflwyno arian y Loteri ar ran dosbarthwyr eraill	148	45
Incwm rhent	187	843
Mân incwm	381	388
	4,806	3,851
Adennill grantiau gan ddeiliaid grant (Nodyn 1.8)		
Adennill grantiau	2,932	2,866
	2,932	2,866

3. Gwariant ar raglenni'r Loteri Genedlaethol

Mae IFRS 8 yn mynnu datgelu data ariannol fesul cylchran adroddadwy. Mae'r Gronfa'n rheoli ac yn adrodd am weithgareddau dyfarnu grantiau fesul cylchrannau daearyddol. Er hynny, nid yw costau gweithredu'n cael eu rheoli a'u hadrodd ar sail gylchrannol.

Mae'r tabl isod yn amlinellu gwariant grant, ar gyfer pob portffolio, a godir ar y Datganiad Incwm Net Cynhwysfawr yn ystod y flwyddyn.

	DEYRNAS UNEDIG	Lloegr	Yr Alban	Cymru	Gogledd Iwerddon	Cyfanswm
	£000	£000	£000	£000	£000	£000
Gwariant ar grantiau	33,658	453,564	51,879	48,950	28,146	616,197
Llai gwariant ar grantiau wedi darfod neu eu diddymu	(170)	(4,042)	40	(103)	(42)	(4,317)
Gwariant net ar grantiau 2022/23	33,488	449,522	51,919	48,847	28,104	611,880
Gwariant net ar grantiau 2021/22	36,402	455,666	43,696	34,724	21,735	592,223

4. Gwariant uniongyrchol i gefnogi rhaglenni

Costau yn ymwneud â gwariant er budd uniongyrchol derbynyddion grant a'u buddiolwyr a wnaed fel rhan o gontract yn hytrach na dyfarniad grant.

	DEYRNAS UNEDIG	Lloegr	Yr Alban	Cymru	Gogledd Iwerddon	Cyfanswm
	£000	£000	£000	£000	£000	£000
Cefnogaeth a ddarparwyd yn uniongyrchol i dderbynyddion a buddiolwyr grant 2022/23	674	2,696	52	51	84	3,557
Cefnogaeth a ddarparwyd yn uniongyrchol i dderbynyddion a buddiolwyr grant 2021/22	563	3,754	369	32	207	4,925

5. Costau Gweithredu

	Costau gweithredu ar gyfer dosbarthu incwm y Loteri Genedlaethol	Costau gweithredu a ailgodir	Costau gweithredu ar gyfer dosbarthu arian cyfrifon segur	Costau gweithredu ar gyfer dosbarthu arian CGSF	Costau gweithredu ar gyfer dosbarthu arian LCF	Costau gweithredu ar gyfer dosbarthu arian Living Places and Spaces	Blwyddyn a ddaeth i ben 31 Mawrth 2023	Blwyddyn a ddaeth i ben 31 Mawrth 2022
	£000	£000	£000	£000	£000	£000	Cyfanswm y costau gweithredu £000	Cyfanswm y costau gweithredu £000
Tâl cydnabyddiaeth cyflogaion	35,441	1,912	562			41	37,956	36,848
Teithio a Threuliau								
- Staff	993	38	2				1,033	430
- Bwrdd a Phwyllgor	18						18	18
Taliadau o dan lesi gweithredol tymor byr/gwerth isel:								
- Eiddo	91	-	-	-	-	-	91	749
- Arall	58	-	-	-	-	-	58	69
Costau llety eraill	1,231	-	-	-	-	-	1,231	1,580
Costau cyfathrebu	920	34	2				955	741
Cefnogaeth allanol ar gyfer rhaglenni grant	1,081	45					1,126	976
Gwerthuso rhaglenni	166	2					168	850
Recriwtio a hyfforddi staff	1,599						1,599	1,062
Ffioedd proffesiynol	400	1	1				402	393
Tâl archwilwyr ar gyfer gwaith archwilio	157						157	126
Costau isadeiledd TG	2,938						2,938	2,305
Costau eraill	913	(48)	47	1			913	904
Dibrisio eiddo, peiriannau a chyfarpar TAW	37						37	3
Eitemau anariannol	1,528	11	2				1,541	1,458
- Dibrisio (ac eithrio asedau hawl i ddefnyddio)	760						760	1,431
- Amorteiddio asedau hawl i ddefnyddio	1,600						1,600	2,078
- Costau llog ar rwymedigaethau prydlesi	(32)						(32)	125
	49,899	1,995	615	1		41	52,551	52,146

Nid oedd unrhyw ffioedd ar gyfer gwasanaethau nad oeddent yn ymwneud ag archwilio gan archwilwyr allanol.

6. Dangosydd perfformiad ariannol

Ein dangosydd perfformiad ariannol yw'r gyfran o incwm y Loteri a wariwn ar ddsbarthu, wedi'i hasesu dros gyfnod o dair blynedd. O'r mesur hwn rydym yn hepgor costau rydym yn eu hailgodi ar bobl eraill, gan gynnwys costau dosbarthu arian nad yw'n dod o'r Loteri dros fudiadau eraill, isosod eiddo a gwariant anghymhwysol. Rydym hefyd yn eithrio costau unigol buddsoddi i gyflawni mesurau effeithlonrwydd yn y dyfodol. Mae TAW anadferadwy hefyd wedi'i eithrio o wariant cymwys.

Fel olynydd i Gomisiwn y Mileniwm, mae gan y Gronfa hawl i gyfran o'r elw o werthu tir ar Benrhyn Greenwich a wnaed gan Awdurdod Llundain Fawr, wedi i gostau penodol gael eu talu. Derbyniwyd neu gronnwyd £2m yn 2022/23.

Ar y sail hon, roedd y gost o ddsbarthu ein cyfran o incwm y Loteri yn 6.6% o'r incwm hwnnw yn ystod y flwyddyn (2021/22 6.3%). Wedi'i hasesu dros gyfnod treigl o dair blynedd, y gyfran oedd 6%.

	Blwyddyn a ddaeth i ben 31 Mawrth 2023	Blwyddyn a ddaeth i ben 31 Mawrth 2022	Blwyddyn a ddaeth i ben 31 Mawrth 2021
	£000	£000	£000
Costau gweithredu ar gyfer dosbarthu incwm y Loteri Genedlaethol (yn unol â Nodyn 5)	49,899	48,594	42,357
Llai incwm rhent (yn unol â Nodyn 2)	(187)	(843)	(2,814)
Llai mân incwm (yn unol â Nodyn 2)	(381)	(388)	(294)
Namyn TAW anadferadwy	(1,541)	(1,458)	(2,099)
Cyfanswm gwariant cymwys	47,790	45,905	37,150
Enillion o'r Loteri Genedlaethol (yn unol â Nodyn 13)	707,237	723,100	725,510
Incwm Buddsoddi (yn unol â Nodyn 13)	14,192	1,024	424
Gwerthu tir ar Benrhyn Greenwich (yn unol â Nodyn 2)	2,055	220	236
Cyfanswm incwm cymwys	723,484	724,344	726,170
Canran	6.6%	6.3%	5.1%

Safle treigl o dair blynedd

	Blwyddyn a ddaeth i ben 31 Mawrth 2023
	£000
Cyfanswm gwariant cymwys	130,840
Cyfanswm incwm cymwys	2,173,998
Canran	6.0%

7. Nifer a chostau staff

Roedd cyfanswm cost y staff, gan gynnwys tâl cydnabyddiaeth aelodau'r Bwrdd, fel a ganlyn:

	Blwyddyn a ddaeth i ben 31 Mawrth 2023	Blwyddyn a ddaeth i ben 31 Mawrth 2022
	£000	£000
Tâl a chyflogau	27,349	26,492
Costau nawdd cymdeithasol	2,882	2,685
Costau pensiwn eraill	7,019	6,763
Costau ardoll brentisiaethau	125	122
Costau staff asiantaeth	581	786
	37,956	36,848

Secondiwyd nifer o staff sydd wedi'u cynnwys uchod i fudiadau eraill, y mae ad-daliadau o £383k wedi'u cynnwys mewn incwm arall. Mae cyflog a hawliau pensiwn aelodau uwch dîm rheoli a Bwrdd y Gronfa wedi'u cynnwys uchod ac mae'r manylion wedi'u datgelu yn yr Adroddiad Tâl Cydnabyddiaeth a Staff. Nid yw'n bosib adnabod nifer a chost yr aelodau staff o fewn y cyfanswm nad ydynt wedi'u cyflogi ar sail barhaol ac eithrio'r rhai a gyflogir trwy asiantaethau.

8. Costau ailstrwythuro

Rydym yn adolygu'r ffordd yr ydym wedi'n strwythuro'n rheolaidd ac yn gwneud newidiadau i gyflwyno gwasanaethau effeithlon ac effeithiol sy'n addas i'r diben. Mae costau ailstrwythuro yn cynnwys taliadau terfynu a thrafodion eiddo.

	Blwyddyn a ddaeth i ben 31 Mawrth 2023	Blwyddyn a ddaeth i ben 31 Mawrth 2022
	£000	£000
Taliadau terfynu	60	5
Rhesymoli eiddo	588	(1,626)
	648	(1,621)

Yn ystod 2022/23 rydym wedi defnyddio'r ddarpariaeth ar gyfer costau adfer ar gyfer ein swyddfeydd yn Llundain a Manceinion ac wedi creu darpariaethau ar gyfer costau adfer ar gyfer ein swyddfeydd yn Birmingham, Glasgow a Newcastle.

9. Treth

Mae'r Gronfa'n talu treth gorfforaethol ar log banc ac unrhyw log arall a dderbynnir. Y gost treth net ar gyfer y flwyddyn yw £15,751 (2021/22: dim).

Nid yw incwm buddsoddi a gynhyrchir ar falansau a ddelir yng Nghronfa Ddosbarthu'r Loteri Genedlaethol o dan stiwardiaeth yr Ysgrifennydd Gwladol yn destun treth gorfforaethol y Deyrnas Unedig.

10. Eiddo, peiriannau a chyfarpar

	Gwelliannau prydlesol	TG	Offer swyddfa, dodrefn a ffitiadau	Cyfanswm
	£000	£000	£000	£000
Pris				
Ar 1 Ebrill 2022	10,004	1,532	684	12,220
Ychwanegiadau	-	46	-	46
Gwarediadau	(6,592)	(219)	(3)	(6,814)
Ar 31 Mawrth 2023	3,412	1,359	681	5,452

	Gwelliannau prydlesol	TG	Offer swyddfa, dodrefn a ffitiadau	Cyfanswm
	£000	£000	£000	£000
Dibrisio				
Ar 1 Ebrill 2022	9,411	1,122	684	11,217
Tâl am y flwyddyn	251	394	0	645
Gwarediadau	(6,555)	(219)	(3)	(6,777)
Ar 31 Mawrth 2023	3,107	1,297	681	5,085
Llyfrwerth net				
Ar 31 Mawrth 2023	305	62	0	367
Pris				
Ar 1 Ebrill 2021	9,921	1,628	796	12,345
Ychwanegiadau	83	36	-	119
Gwarediadau	-	(132)	(112)	(244)
Ar 31 Mawrth 2022	10,004	1,532	684	12,220
Dibrisio				
Ar 1 Ebrill 2021	8,593	827	725	10,145
Tâl am y flwyddyn	818	427	71	1,316
Gwarediadau	-	(132)	(112)	(244)
Ar 31 Mawrth 2022	9,411	1,122	684	11,217
Llyfrwerth net				
Ar 31 Mawrth 2022	593	410	-	1,003

Mae'r holl welliannau prydlesol ar eiddo prydles fer gyda phrydles sy'n dod i ben mewn llai nag 20 mlynedd.

11. Asedau anniriaethol

	System rheoli grantiau £000	Gwefan £000	Cyfanswm £000
Pris			
Ar 1 Ebrill 2022	427	358	785
Ychwanegiadau	-	-	0
Gwastraff	-	(358)	(358)
Ar 31 Mawrth 2023	427	0	427
Amorteiddio			
Ar 1 Ebrill 2022	293	358	651
Tâl am y flwyddyn	115	-	115
Gwastraff	-	(358)	(358)
Ar 31 Mawrth 2023	408	0	408
Llyfrwerth net			
Ar 31 Mawrth 2022	19	-	19
Pris			
Ar 1 Ebrill 2021	427	358	785
Ychwanegiadau	-	-	-
Gwastraff	-	-	-
Ar 31 Mawrth 2022	427	358	785
Amorteiddio			
Ar 1 Ebrill 2021	178	358	536
Tâl am y flwyddyn	115	-	115
Gwastraff	-	-	-
Ar 31 Mawrth 2022	293	358	651
Llyfrwerth net			
Ar 31 Mawrth 2022	134	-	134

Noder: mae gwaredu gwefan yn ymwneud â swyddogaethau cyfalafol hanesyddol, sydd wedi'u hamorteiddio'n llawn yn flaenorol ac wedi'u disodli mewn ffordd fodiwlaidd ers hynny, gyda chostau wedi'u cynnwys yn y Datganiad o Incwm Net Cynhwysfawr (SOCNI) yn y cyfnod perthnasol.

12. Masnach ac arian arall a dderbynnir

	Blwyddyn a ddaeth i ben 31 Mawrth 2023 £000	Blwyddyn a ddaeth i ben 31 Mawrth 2022 £000
Symiau sy'n dod yn ddyledus o fewn blwyddyn		
Symiau derbyniadwy drwy fasnach	90	88
Rhagdaliadau ac incwm cronedig	4,537	2,368
Arian cyfatebol Ewropeaidd	38,392	36,725
Symiau eraill i'w derbyn	2,398	2,677
	45,417	41,858

13. Gronfa Ddosbarthu'r Loteri Genedlaethol

	Blwyddyn a ddaeth i ben 31 Mawrth 2023 £000	Blwyddyn a ddaeth i ben 31 Mawrth 2022 £000
Balans ar 1 Ebrill	398,650	263,583
Enillion gan y Loteri Genedlaethol	707,237	723,100
Incwm buddsoddi o NLDF	14,192	1,024
Arian a dynnwyd i lawr o NLDF	(631,000)	(589,057)
Cynnydd net yn y balans	90,430	135,067
Gwerth marchnad ar 31 Mawrth	489,080	398,650

Mae'r Gronfa'n derbyn cyfran o'r arian a delir gan Grŵp Camelot plc i NLDF ar ôl didyniad ar gyfer costau'r Ysgrifennydd Gwladol dros Ddigidol, Diwylliant, y Cyfryngau a Chwaraeon wrth weithredu ei swyddogaethau o dan Ddeddf y Loteri Genedlaethol 1993, costau'r rheoleiddiwr (y Comisiwn Hapchwarae), costau'r rheolwr buddsoddi (y Comisiynwyr Dyled Cenedlaethol) a chostau Uned Hyrwyddo'r Loteri Genedlaethol.

14. Masnach ac arian arall a delir

	Blwyddyn a ddaeth i ben 31 Mawrth 2023 £000	Blwyddyn a ddaeth i ben 31 Mawrth 2022 £000
Symiau sy'n dod yn ddyledus o fewn blwyddyn		
TAW	29	36
Treth a nawdd cymdeithasol arall	709	704
Masnach daladwy	266	-
Yn ddyledus i bartner ar y cyd/mudiadau dirprwyol ar gyfer talu rhwymedigaethau grant	1,206	1,632
Croniadau ac incwm gohiriedig	2,304	2,484
Symiau taladwy eraill	1,298	1,078
Croniadau grant (Nodyn 16)	554,395	464,530
	560,207	470,464
Symiau sy'n dod yn ddyledus o fewn mwy nag un flwyddyn		
Croniadau grant (Nodyn 16)	457,599	447,340
	457,599	447,340

Rhwymedigaethau Grant

Mae rhwymedigaethau grant ar ddyddiad y Datganiad Sefyllfa Ariannol wedi'u dosbarthu'n ddarpariaethau os byddant yn bodloni'r meini prawf cydnabyddiaeth yn IAS37, Darpariaethau, Rhwymedigaethau Amodol ac Asedau Amodol, neu, os na fyddant, fel cronïadau.

15. Darpariaethau ar gyfer rhwymedigaethau a thaliadau

	Dadfeiliadau £000	Parcio ceir swyddfa Birmingham £000	Adolygiad rhent swyddfa Glasgow 70	Cyfanswm £000
Dygwyd ymlaen ar 1 Ebrill 2022	396	561	70	1,027
Darpariaethau newydd a grëwyd	805	-	-	805
Darpariaethau a ddefnyddiwyd	(177)	-	-	(177)

	Dadfeiliadau £000	Parcio ceir swyddfa Birmingham £000	Adolygiad rhent swyddfa Glasgow 70	Cyfanswm £000
Darpariaethau a ryddhawyd	(219)	(388)	-	(607)
Dygwyd ymlaen ar 31 Mawrth 2023	805	173	70	1,048

Dadfeiliadau

Roedd gennym ddarpariaethau dadfeiliad yn 2021/22 mewn perthynas â'n swyddfeydd yn Llundain a Manceinion yn dilyn adleoli o dan brydlesi newydd. Yn ystod 2022/23 mae'r darpariaethau hyn wedi'u defnyddio ac nid oes unrhyw ddarpariaeth ar ôl mewn perthynas â'r swyddfeydd hyn. Mae darpariaethau newydd wedi'u creu ar gyfer digwyddiadau yn y dyfodol sy'n ymwneud â'n swyddfeydd yn Birmingham, Newcastle a Glasgow.

Birmingham office car parking

Yn ystod 2021/22 fe sefydlom ddarpariaeth ar gyfer costau parcio ceir ar gyfer ein swyddfa yn Birmingham, tra bod trafodaethau ar ein prydles yn parhau mewn perthynas â thaliadau parcio ceir wedi'u hôl-ddyddio o 2016 a oedd yn gyfreithiol daladwy yn unol â'r cytundeb prydles. Yn ystod 2022/23 rydym wedi gallu rhyddhau rhan o'r ddarpariaeth hon.

Adolygiad rhent swyddfa Glasgow

Mae gennym ddarpariaeth ar gyfer codiad rhent a ddisgwylir ar ein swyddfa yn Glasgow nad ydym wedi ei chwblhau eto.

16. Croniadau grant

	Ar 31 Mawrth 2023 £000	Ar 31 Mawrth 2022 £000
Symud cronïadau grant		
Rhwymedigaethau grant a ddygwyd ymlaen ar 1 Ebrill	911,868	922,148
Ymrwymïadau grant a wnaed	703,364	610,069
Rhwymedigaethau wedi darfod a'u diddymu	(4,379)	(3,486)
Rhwymedigaethau grant a fodlonwyd	(598,859)	(616,863)

	Ar 31 Mawrth 2023 £000	Ar 31 Mawrth 2022 £000
Croniad a ddygwyd ymlaen ar 31 Mawrth	1,011,994	911,868
	Ar 31 Mawrth 2023 £000	Ar 31 Mawrth 2022 £000
Dosbarthiad cronladau grant ar ddiwedd y flwyddyn		
Symiau sy'n dod yn ddyledus o fewn blwyddyn		
Cronladau (Nodyn 14)	554,395	464,530
Symiau sy'n dod yn ddyledus o fewn mwy nag un flwyddyn		
Cronladau (Nodyn 14)	457,599	447,338
Cyfanswm cronladau grant	1,011,994	911,868
Cronladau grant sy'n heneiddio		
Yn ddyledus o fewn blwyddyn	554,395	464,530
Yn ddyledus o fewn mwy na blwyddyn ond llai na dwy flynedd	289,278	269,695
Yn ddyledus o fewn mwy na dwy flynedd ond llai na thair blynedd	131,975	132,118
Yn ddyledus o fewn mwy na thair blynedd ond llai na phedair blynedd	26,852	30,249
Yn ddyledus o fewn mwy na phedair blynedd ond llai na phum mlynedd	7,815	12,902
Yn ddyledus ar ôl mwy na phum mlynedd	1,679	2,374
	1,011,994	911,868

17. Rhwymedigaethau Amodol

Datgelir grantiau fel rhwymedigaethau amodol os nad ydynt yn bodloni'r meini prawf ar gyfer eu trin fel rhwymedigaethau.

Dyfarniadau grant a wneir gan y Gronfa nad ydynt yn bodloni'r meini prawf ar gyfer eu trin fel rhwymedigaethau

Cyfanswm rhwymedigaethau grant amodol

	Ar 31 Mawrth 2023 £000	Ar 31 Mawrth 2022 £000
	32,675	110,578
Cyfanswm rhwymedigaethau grant amodol	32,675	110,578

Rydym wedi cydnabod rhwymedigaeth wrth gefn o £7.2m ar gyfer gweithgareddau a ariennir gan y Loteri nad ydynt ar hyn o bryd yn bodloni'r meini prawf ar gyfer cael eu cydnabod fel rhwymedigaethau.

O fewn cyfrifon segur, rydym wedi cydnabod rhwymedigaeth wrth gefn o £5.5m ar 31 Mawrth 2023 mewn perthynas â rhwymedigaethau posibl i dalu hyd at £500k y flwyddyn i The Oversight Trust - Assets for the Common Good (Big Society Trust yn flaenorol) (OST) am eu costau gweinyddol. Mae'r rhwymedigaeth bosibl hon yn unol â gweithred gytundeb rhwng OST a'r Gronfa a wnaed ar 10 Rhagfyr 2019, sy'n ddilys am 15 mlynedd o'r dyddiad hwnnw. Felly mae'r rhwymedigaeth wrth gefn a gydnabyddwn am y 11 mlynedd sy'n weddill. Yn ogystal, cydnabyddir rhwymedigaeth wrth gefn o £20m sy'n ymwneud â symiau cytundeb cyfreithiol (heb eu llofnodi) sy'n ddyledus i ddsbarthwyr dynodedig.

18. Cynlluniau ar y cyd

Parks for People

Gweinyddir y cynllun hwn gan y National Heritage Memorial Fund ar ran yr holl bartïon i'r cytundeb. Rydym wedi cytuno i gyfrannu hyd at £150.5 miliwn i'r cyfanswm ariannu disgwylidig o £386 miliwn. Wedi'i

gynnwys o fewn rhwymedigaethau grant does dim rhwymedigaethau grant newydd (2021/22: £0.7 miliwn) a dim rhwymedigaethau amodol, gan gynrychioli ein cyfraniad at y cynllun Parks for People ar y cyd. Mae ffigur y credydwyr yn cynnwys £1.2m (2021/22 £1.6 miliwn) sy'n ddyledus i National Heritage Memorial Fund mewn perthynas â'n cyfraniad i daliadau a wnaed ganddynt i'n derbynyddion grant.

19. Risgiau ariannol

Offerynnau ariannol

Mabwysiadodd y Gronfa Safon Adrodd Ariannol Ryngwladol 9 o flwyddyn ariannol 2018/19 gan ddefnyddio'r ymagwedd gronnol. Gan nad oes gan y Gronfa pwerau benthyg, mae offerynnau ariannol yn chwarae rôl lawer fwy cyfyngedig o ran creu neu newid risg nag sy'n arferol ar gyfer y cwmnïau a restrir, i'r graddau y mae'r safon yn berthnasol iddynt. Mae asedau ac atebolrwydd ariannol yn cael eu cynhyrchu gan weithgareddau gweithredu bob dydd yn hytrach na chael eu dal i newid y risgiau sy'n wynebu'r mudiad.

Mae hyn yn golygu bod y Gronfa yn agored i ychydig iawn o risgiau uniongyrchol o ran hylifedd, y farchnad neu gredyd.

Risgiau hylifedd

Bodlonir gofynion arian parod ar gyfer gwariant Loteri trwy dynnu i lawr yn erbyn rhagamcaniadau angen wythnosol o'r balansau a ddelir ar ran y Gronfa gan NLDF. Ym mis Mawrth 2022 balans y gronfa oedd £399 miliwn, roedd hyn wedi codi i £489 miliwn erbyn 31 Mawrth 2023, bryd hynny roedd gwerth £898 o rwymedigaethau grant i'w talu o hyd. Wrth gyllidebu ar gyfer gwariant cyfredol, mae'r Gronfa'n cydbwysu all-lif y taliadau arian parod yn erbyn rhwymedigaethau grant ynghyd â blaen-rhagamcaniadau o incwm y Loteri. Mae'r Gronfa'n cynnal isafswm trothwy wrth gefn NLDF er mwyn bodloni ymrwymadau yn y dyfodol.

Yn 2022/23, deilliodd £721 miliwn (87.5%) o incwm y Gronfa o'r Loteri Genedlaethol, gan gynnwys incwm o £14 miliwn a ddeilliodd o enillion buddsoddi'r balans a ddelir gyda'r NLDF. Roedd incwm o arian cyfrifon segur yn £94 m (11.4%). Mae'r incwm sy'n weddill yn swm bach o incwm adennill grant, incwm Cronfa Living Places and Spaces Fund, yn ogystal â llog banc a mân incwm.

	Blwyddyn a ddaeth i ben 31 Mawrth 2023 £000	Blwyddyn a ddaeth i ben 31 Mawrth 2022 £000
Asedau hylifol		
Gwerth marchnad buddsoddiadau NLDF	489,080	398,650
Arian parod	237,626	163,313
Cyfanswm	726,706	561,963

Risgiau marchnad a chyfraddau llog

Mae asedau ariannol y Gronfa Loteri Fawr yn cael eu buddsoddi yn NLDF, sy'n buddsoddi mewn band cul o asedau isel eu risg megis bondiau llywodraeth ac arian parod. Nid oes gan y Bwrdd unrhyw reolaeth dros fuddsoddi'r arian hwn. Y Comisiynwyr ar gyfer Lleihau'r Ddyled Genedlaethol (CRND) sy'n gyfrifol am fuddsoddi a rheoli'r cronfeydd hyn. Ar ddyddiad y Datganiad Sefyllfa Ariannol, £489m oedd gwerth ein buddsoddiadau yn NLDF ar y farchnad. Ar gyfartaledd enillodd arian NLDF 2.32% yn ystod y flwyddyn. Delir y balansau arian sy'n cael ei dynnu i lawr o NLDF i dalu am ymrwymadau grant a chostau gweithredu mewn cyfrifon banc mynediad di-oed, gyda chyfraddau llog yn amrywiol rhwng 1.15% a 1.6% yn ystod y flwyddyn. Roedd y balans arian parod ar ddiwedd y flwyddyn yn £238m. Mae'r Bwrdd yn ystyried nad yw'r Gronfa'n agored i risgiau cyfraddau llog sylweddol.

	2022/23 £000	2021/22 £000
Sterling ar gyfraddau llog arnawf - arian y Loteri	14,408	11,945
Sterling ar gyfraddau llog arnawf - arian cyfrifon segur	222,725	150,957
Sterling ar gyfraddau llog arnawf - arian CCSF	490	409
Sterling ar gyfraddau llog arnawf - arian Cronfa Local Connections	3	3
Sterling ar gymysgedd o gyfraddau penodol - NLDF	489,080	398,650
	726,706	561,964

Risgiau credyd

Mae arian derbynadwy y Gronfa'n cynnwys balansau rhynglywodraethol Mae'r balansau rhynglywodraethol yn bennaf gyda chyd-ddosbarthwyr y Loteri ac yr oeddent oll wedi'u had-dalu neu eu cytuno erbyn cyfnod llofnodi'r cyfrifon.

Risgiau Arian Tramor

Nid oes gan y Gronfa unrhyw asedau nad sy'n sterling ac nid yw'n agored at unrhyw risgiau yn ymwneud â chyfnodidffeydd tramor.

Asedau ariannol fesul categori

	2022/23 £000	2021/22 £000
Asedau yn ôl y Datganiad sefyllfa ariannol		
Asedau anghyfredol	2,354	6,225
Balans buddsoddi yng Nghronfa Ddosbarthu'r Loteri Genedlaethol	489,080	398,650
Arian parod a chyfwerth ag arian parod - arian y Loteri	14,408	11,945
Arian parod a chyfwerth ag arian parod - arian cyfrifon segur	222,725	150,957
Arian parod a chyfwerth ag arian parod - arian CCSF	490	409
Arian parod a chyfwerth ag arian parod - arian Cronfa Local Connections	3	3
	729,060	568,189

Prisiad Teg

Mae'r Bwrdd yn disgwyl i'r llyfrwerth gyfateb i'r gwerth teg ar gyfer yr holl asedau a rhwymedigaethau ariannol. Ar y sail bod:

- Yr holl adneuoan arian parod mewn banciau masnachol yn y DU.

Er ein bod yn datgelu gwerth £498 miliwn o ymrwymadau grant nad ydynt yn ddyledus i gael eu talu tan ar ôl un flwyddyn, nid ydym wedi gwneud addasiad gwerth teg. Mae'r Gronfa o dan rwymedigaeth gontract i dalu'r symiau hyn ar alw, yn amodol ar y contract, ac felly gallai'r symiau gael eu talu o fewn y 12 mis nesaf. Mae amodau a thelerau'r grant hefyd yn darparu am stopio taliadau pa bydd arian annigonol ar gael i fodloni'r gofynion.

Mae'r holl eitemau taladwy yn ddyledus o fewn telerau contract arferol, ac felly nid oes unrhyw wahaniaeth rhwng llyfrwerth a gwerth teg.

Aeddfedrwydd rhwymedigaethau ariannol

Rhwymedigaethau yn ôl y Datganiad Sefyllfa Ariannol	2022/23	2021/22
	£000	£000
Mewn llai na blwyddyn	519,446	470,465
Mewn mwy na blwyddyn ond llai na dwy	280,186	269,695
Mewn dwy i bum mlynedd	216,488	175,269
Mewn mwy na phum mlynedd	1,675	2,374
	1,017,795	917,803

Mae'r Datganiad sefyllfa ariannol yn datgelu'r ffigur uchod wedi'i wahanu rhwng y symiau sy'n ddyledus mewn blwyddyn ac mewn mwy na blwyddyn. Mae'r rhaniad hwnnw'n seiliedig ar brofiad blaenorol o symiau a dynnir i lawr gan grantion gan nad yw ein contractau gyda grantion yn cynnwys y cyfryw raniad.

20. Prydlesi

Asedau hawl i ddefnyddio

Prydlesi eiddo yw'r unig ased hawl i ddefnyddio sydd gan y Gronfa.

**Ar 31 Mawrth
2023
£000**

Cost

Ar 1 Ebrill 2022	15,053
Ychwanegiadau	169
Ailbrisiadau	(1,689)
Balans ar 31 Mawrth 2023	13,533

Amorteiddio

Ar 1 Ebrill 2022	9,965
Tâl am y flwyddyn	1,600
Ar 31 Mawrth 2023	11,565

Llyfrwerth net

Ar 31 Mawrth 2023 **1,968**

**Ar 31 Mawrth
2022
£000**

Cost

Ar 1 Ebrill 2021	14,863
Ychwanegiadau	324
Ailbrisiadau	(134)
Balans ar 31 Mawrth 2022	15,053

Amorteiddio

Ar 1 Ebrill 2021	7,887
Tâl am y flwyddyn	2,078
Balans ar 31 Mawrth 2022	9,965

Llyfrwerth net

Ar 31 Mawrth 2022 **5,088**

Roedd ychwanegiadau at asedau hawl i ddefnyddio yn ystod 2022-23 ar gyfer prydlesi newydd ar gyfer ein swyddfeydd ym Manceinion a Leeds. Digwyddodd ailbrisiadau yn ystod 2022-23 oherwydd

cyfuniad o doriadau prydles yn cael eu harfer ar gyfer ein swyddfeydd yn Birmingham, Newcastle a'r Alban a rhent uwch ar gyfer swyddfeydd Birmingham a Chaerwysg.

Atebolrwydd prydlesi

	Ar 31 Mawrth 2023 £000
Balans ar 1 Ebrill 2022	(5,198)
Ychwanegiadau	(137)
Cost ariannol	32
Rhent	1,940
Ailbrisiadau	1,657
Balans ar 31 Mawrth 2023	(1,706)

	Ar 31 Mawrth 2022 £000
Balans ar 1 Ebrill 2021	(6,338)
Ychwanegiadau	(324)
Cost ariannol	(125)
Rhent	1,455
Ailbrisiadau	134
Balans ar 31 Mawrth 2022	(5,198)

Atebolrwydd prydlesi sy'n aeddfedu

	Ar 31 Mawrth 2023 £000
Ddim yn hwyrach na blwyddyn	(949)
Hwyrach na blwyddyn a ddim yn hwyrach na 5 mlynedd	(590)
Hwyrach na 5 mlynedd	(167)
	(1,706)

Prydleswyr

	Ar 31 Mawrth 2023 £000
Ddim yn hwyrach na blwyddyn	77
Hwyrach na blwyddyn a ddim yn hwyrach na 5 mlynedd	-
Hwyrach na 5 mlynedd	-
	77

21. Cynlluniau pensiwn

Darperir buddiannau pensiwn trwy drefniadau Pensiwn y Gwasanaeth Sifil. O 1 Ebrill 2015 cyflwynwyd cynllun pensiwn newydd ar gyfer gweision sifil – Cynllun Pensiwn Gweision Sifil ac Eraill neu alpha, sy'n darparu buddion ar sail cyfartaledd gyrfa gydag oedran pensiwn arferol sy'n cyfateb i Oedran Pensiwn y Wladwriaeth yr aelod (neu 65 os yw'n uwch). O'r dyddiad hwnnw ymunodd pob gwas sifil a oedd newydd ei benodi a mwyafrif y rhai a oedd eisoes mewn gwasanaeth ag alpha. Cyn y dyddiad hwnnw, roedd gweision sifil yn rhan o PCSPS. Mae pedair adran i PCSPS: 3 yn darparu buddion ar sail cyflog terfynol (classic, premium neu classic plus) gydag oedran pensiwn arferol o 60; ac un yn darparu buddion ar sail gyrfa gyfan (nuvos) gydag oedran pensiwn arferol o 65.

Nid yw'r trefniadau buddiant statudol hyn yn cael eu hariannu, telir costau'r buddiannau gan arian a bennir gan Senedd y Deyrnas Unedig bob blwyddyn. Mae pensiynau sy'n daladwy o dan classic, premium, classic plus, nuvos ac alpha yn cael eu cynyddu'n flynyddol yn unol â deddfwriaeth Cynyddu Pensiynau. Arhosodd aelodau presennol o PCSPS a oedd o fewn 10 mlynedd i'w hoedran pensiwn arferol ar 1 Ebrill 2012 yn

PCSPS ar ôl 1 Ebrill 2015. Mae'r rhai a oedd rhwng 10 mlynedd a 13 mlynedd a 5 mis o'u hoedran pensiwn arferol ar 1 Ebrill 2012 yn newid i alpha rywbryd rhwng 1 Mehefin 2015 a 1 Chwefror 2022. Oherwydd bod y Llywodraeth yn bwriadu dileu gwahaniaethu a nodwyd gan y llysoedd yn y ffordd y cyflwynwyd diwygiadau pensiwn 2015 ar gyfer rhai aelodau, efallai y bydd gan aelodau cymwys sydd â gwasanaeth perthnasol rhwng 1 Ebrill 2015 a 31 Mawrth 2022 hawl i fuddiannau pensiwn gwahanol mewn perthynas â'r cyfnod hwnnw. (a gallai hyn effeithio ar y CETVs a ddangosir yn yr adroddiad hwn – gweler isod). Mae buddiannau PCSPS pob aelod sy'n newid i alpha yn cael eu 'bancio', gyda'r rhai sydd â buddiannau cynharach yn un o adrannau cyflog terfynol PCSPS yn cael y buddion hynny yn seiliedig ar eu cyflog terfynol pan fyddant yn gadael alpha. (Mae'r ffigurau pensiwn a ddyfynnir ar gyfer swyddogion yn dangos y pensiwn a enillwyd yn PCSPS neu alpha – fel y bo'n briodol. Lle mae gan y swyddog fuddiannau yn PCSPS ac alpha y ffigur a ddyfynnir yw gwerth cyfunol eu buddion yn y ddau gynllun.) Gall aelodau sy'n ymuno o Hydref 2002 ddewis naill ai'r trefniant buddion diffiniedig priodol neu bensiwn cyfraniad diffiniedig (prynu arian) gyda chyfraniad cyflogwr (cyfrif pensiwn partneriaeth).

Mae cyfraniadau gweithwyr yn gysylltiedig â chyflog ac yn amrywio rhwng 4.6% ac 8.05% ar gyfer aelodau classic, premium, classic plus, nuvos ac alpha. Mae buddiannau'r cynllun classic yn cronni ar gyfradd o 1/80 o'r enillion pensiynadwy terfynol ar gyfer bob blwyddyn o wasanaeth. At hynny, mae cyfandaliad cyfwerth â phensiwn tair blynedd yn daladwy wrth ymddeol. Mae buddiannau'r cynllun premiwm yn cronni ar gyfradd o 1/60 o'r enillion pensiynadwy terfynol ar gyfer bob blwyddyn o wasanaeth. Yn wahanol i classic, nid oes cyfandaliad awtomatig. I bob pwrpas mae Classic Plus yn gynllun cymysg, gyda buddiannau ar gyfer gwasanaeth cyn 1 Hydref 2002 yn cael eu cyfrifo'n fras yn unol â classic a buddiannau ar gyfer gwasanaeth o fis Hydref 2002 wedi'u cyfrifo'n unol â premium. Yn nuvos mae aelod yn cronni pensiwn yn seiliedig ar ei enillion pensiynadwy yn ystod cyfnod ei aelodaeth o'r cynllun. Ar ddiwedd blwyddyn y cynllun (31 Mawrth) mae'r cyfrif pensiwn wedi'i ennill yn cael ei gredydu gyda 2.3% o'u henillion pensiynadwy yn y flwyddyn honno o'r cynllun ac mae'r pensiwn a gronnir yn cael ei uwchraddio'n unol â deddfwriaeth Cynnyddu Pensiynau. Mae buddion yn alpha yn cronni mewn ffordd debyg i nuvos, ac eithrio bod y gyfradd gronni yn 2.32%. Ym mhob achos gall aelodau ddewis ildio (cyfnewid) y pensiwn am gyfandaliad hyd at y terfynau a ganiateir gan Ddeddf Cyllid 2004.

Mae'r cyfrif pensiwn partneriaeth yn drefniant pensiwn cyfraniad diffiniedig galwedigaethol sy'n rhan o'r Legal & General Mastertrust. Mae'r cyflogwr yn gwneud cyfraniad sylfaenol rhwng 8% a 14.75% (yn dibynnu ar oedran yr aelod). Nid oes rhaid i'r cyflogai gyfrannu ond

os yw'n gwneud cyfraniadau, bydd y cyflogwr yn cyfrannu'n gyfatebol hyd at uchafswm o 3% o'r cyflog pensiynadwy (yn ogystal â chyfraniad sylfaenol y cyflogwr). Mae'r cyflogwyr hefyd yn cyfrannu 0.5% ychwanegol o gyflog pensiynadwy i dalu cost yr yswiriant risg a ddarperir yn ganolog (marw yn y swydd ac ymddeol oherwydd salwch).

Y pensiwn cronedig a ddyfynnir yw'r pensiwn y mae gan yr aelod hawl i'w gael pan fydd yn cyrraedd oedran pensiwn, neu'n syth ar ôl peidio â bod yn aelod gweithredol o'r cynllun os yw eisoes wedi cyrraedd oedran pensiwn neu'n hŷn na hynny. Yr oedran pensiwn yw 60 ar gyfer aelodau classic, premium a classic plus, 65 ar gyfer aelodau nuvos, a'r uchaf o 65 neu Oedran Pensiwn y Wladwriaeth ar gyfer aelodau alpha. (Mae'r ffigurau pensiwn a ddyfynnir ar gyfer swyddogion yn dangos y pensiwn a enillwyd yn PCSPS neu alpha – fel y bo'n briodol. Lle mae gan y swyddog fuddiannau yn PCSPS ac alpha y ffigur a ddyfynnir yw gwerth cyfunol eu buddion yn y ddau gynllun, ond nodwch y gallai rhan o'r pensiwn hwnnw fod yn daladwy o oedranau gwahanol.)

Ceir manylion pellach am drefniadau Pensiwn y Gwasanaeth Sifil ar y wefan civilservice-pensions.gov.uk

Ar gyfer 2022/2023, roedd cyfraniadau cyflogwyr o £153,681 yn daladwy i'r cyfrif pensiwn partneriaeth (2021/22: £156,017) gyda £3,774 ychwanegol yn daladwy ar gyfer yr yswiriant buddiannau.

Ar gyfer 2022/23, roedd cyfraniadau cyflogwyr o £6,865,462 yn daladwy i'r PCSPS (2021/22: £6,900, 583) ar un o bedair graddfa yn yr amrediadau

isod. Caiff cyfraniadau cyflogwr eu hadolygu adeg prisiad llawn o'r cynllun. Cynhaliwyd y prisiad diweddaraf, wedi'i gyflawni gan Hewitt Bacon and Woodrow, ar 31 Mawrth 2016. Mae'r cyfraddau cyfrannu'n adlewyrchu'r buddiannau wrth iddynt gronni, nid pan fo'r costau'n cael eu codi, ac maent yn adlewyrchu profiadau'r cynllun yn y gorffennol. Mae'r cyfraddau ar gyfer

Bandiau	Blwyddyn a ddaeth i ben Mawrth 31 2023	Bandiau	Blwyddyn a ddaeth i ben Mawrth 31 2022
£23,000 a llai	26.6%	£23,000 a llai	26.6%
£23,001 – £45,500	27.1%	£23,001 – £45,500	27.1%
£45,501 – £77,000	27.9%	£45,501 – £77,000	27.9%
£77,001 a mwy	30.3%	£77,001 a mwy	30.3%

Nifer y staff y gwnaed cyfraniadau pensiwn ar eu cyfer yn 2022/23 oedd 1 classic, 5 premium, 0 nuvos, 936 alpha a 37 partneriaeth. Mae'r cyfanswm o 979 yn cynrychioli'r mwyafrif o gyfanswm yr aelodau staff unigol a gyflogwyd yn ystod y flwyddyn.

Y lefel a ragwelir o gyfraniadau cyflogwyr i'r PCSPS ar gyfer 2023/24 yw rhwng £7,186,529 a £7,326,0765 yn seiliedig ar godiad cyflog o rhwng 3% a 5% ar lefelau cyflog 2022/23.

Fel cynllun amlgyflogwr heb ei ariannu sy'n gweithredu'n bennaf yn y sector cyhoeddus, mae Prif Gynllun Pensiwn y Gwasanaeth Sifil yn cynnal trafodaethau gyda'r Llywodraeth, Undebau Llafur ac aelodau mewn perthynas â'i sefyllfa ariannol, ei sefyllfa actiwaraid a lefelau tebygol cyfraniadau cyflogwyr a chyflogwyr. Mewn cyffredin â'r holl brif gynlluniau pensiwn gwasanaeth cyhoeddus eraill, mae'r tebygolrwydd o

2022/23 yn cyfateb i argymhellion gan yr Actiwari.

Ar hyn o bryd, mae cyflogwyr yn talu 27.34% o gyflog eu gweithwyr ar gyfartaledd fel cyfraniad pensiwn ar bensiynau Alpha a 9.71% ar bensiynau Partneriaeth. Mae'r union ffigur yn dibynnu ar gyflogau'r cyflogwyr unigol.

gynnydd yn lefel y cyfraniadau'n rhan o'r trafodaethau hyn.

Mae Prif Gynllun Pensiwn y Gwasanaeth Sifil yn gynllun buddiant diffiniedig amlgyflogwr, felly ni allwn adnabod ein cyfran ni o asedau neu rwymedigaethau'r cynllun.

22. Colledion a thaliadau arbennig

Ceir colledion pan nad oes unrhyw dystiolaeth bod amcanion prosiect a ariannwyd wedi'u cyflawni. Yn y flwyddyn ariannol hyd at 31 Mawrth 2023 rydym wedi dileu colledion o £865,373, gan gynrychioli 67 o ddyfarniadau (2021/22 £824,945 gan gynrychioli 56 o ddyfarniadau). Roedd dau ddilead uwchben £100,000 (2021/22: dau). Sef:

- Workers' Educational Association (Gogledd Iwerddon): £176,884

- Workers' Educational Association (Gogledd Iwerddon): £155,115

Ceir taliadau arbennig yn yr achosion canlynol:

- gwnaed grant yn anfwriadol i fudiad nad yw'n gyfreithiol gymwys i'w dderbyn ond lle mae'r grant o fewn bwriad cyffredinol deddfwriaeth statudol. Gwariwyd yr holl ddyfarniadau hyn ar amcanion prosiectau, yn unol ag amodau a thelerau'r grant.
- Cymeradwyir taliadau ex gratia.

Yn y flwyddyn ariannol hyd at 31 Mawrth 2023, gwnaed un taliad arbennig gwerth cyfanswm o £9,510 (2021/22 Un gwerth cyfanswm o £9,950) mewn perthynas â thrafodion grant.

23. Trafodion cyrff cysylltiedig

Mae'r Gronfa yn gorff cyhoeddus anadrannol. Ei hadran noddi yw DCMS. Gan hynny, mae DCMS wedi cael ei drin fel parti cysylltiedig trwy gydol y flwyddyn.

Yn ystod y flwyddyn, rydym wedi cynnal trafodion materol amrywiol gyda DCMS a chyrff eraill yr ystyrir mai DCMS yw'r adran noddi ar eu cyfer: Cronfa Dreftadaeth y Loteri, Sport England a Chyngor Celfyddydau Lloegr.

Mae trafodion gyda DCMS yn adlewyrchu incwm a dderbyniwyd drwy Gronfa Ddosbarthu'r Loteri Genedlaethol a secondio staff i mewn. Mae trafodion

gyda dosbarthwyr eraill y Loteri'n cynnwys incwm a dderbyniwyd ar gyfer rheoli dyfarniadau a darparu gwasanaethau proffesiynol.

Mae taliadau'n cael eu gwneud i Gronfa Dreftadaeth y Loteri ar gyfer eu gwasanaethau rhedeg rhaglenni grant.

At hynny, mae gennym nifer o drafodion materol gydag adrannau a chyrff Llywodraeth sy'n ystyried adrannau llywodraeth eraill fel eu hadrannau noddi hwy:

- Cyllid a Thollau EF mewn perthynas â thrafodion Talu wrth Ennill ac Yswiriant Gwladol.
- Mae Cronfa Gymdeithasol Ewrop wedi contractio rheolaeth y Gronfa Building Better Opportunities i'r Gronfa trwy DWP fel awdurdod rheoli.
- Mae'r Adran Tai, Ffyniant Bro a Chymunedau (y Weinyddiaeth Tai, Cymunedau a Llywodraeth Leol gynt) wedi rhoi contract i'r Gronfa i reoli Cronfa Cymunedau'r Arfordir ar gyfer portffolio Cymru.
- Mae'r Swyddfa Cymdeithas Sifil wedi rhoi contract i'r Gronfa i reoli'r Gronfa Cyfleoedd Bywyd, Gweithredu Cymdeithasol ar Sail Lle a Chronfa #iwill.

Mae Cronfa #iwill yn rhaglen ariannu ar y cyd lle mae'r Gronfa'n cyfrannu ei hadnoddau arian loteri a hefyd yn gyfrifol am wneud penderfyniadau dyfarnu grantiau.

Buddiannau ar dudalennau 72 i 75. Nid trafodion cyrff cysylltiedig yw'r rhain.

24. Asedau trydydd parti

Mae'r asedau hyn yn cynrychioli balansau banc a ddelir ar ran trydydd partion yr ydym yn rheoli rhaglenni grant ar eu rhan ac Uned Hyrwyddo'r Loteri Genedlaethol, i wneud taliadau a brosesir gan y Gronfa o dan gytundebau lefel gwasanaeth. Mae gwahaniaeth amseru symiau mewn perthynas â'r balansau hyn yn gynwysedig yn y symiau sy'n ddyledus neu'n daladwy yn y datganiad sefyllfa ariannol fel bo'n briodol.

Aelodau Bwrdd a Phwyllgorau

Mae'r Gronfa'n glynu wrth gôd ymarfer Swyddfa'r Cabinet ar gyfer aelodau Byrddau cyrff cyhoeddus. Fel mater o bolisi a gweithdrefn, mae aelodau'r Bwrdd a phwyllgorau'n cadw cofrestrau buddiannau sydd ar gael i'r cyhoedd ac unrhyw fuddiannau uniongyrchol sy'n gwrthdaro mewn ceisiadau grant a wneir i'r Gronfa a buddiannau masnachol lle mae gan fudiadau, neu y gallai fod ganddynt, berthynas â ni.

Pan wneir unrhyw benderfyniadau pwyllgor y gellid tybio'n rhesymol y byddent yn achosi gwrthdaro buddiannau, yn bennaf o ran grantiau i gyrrff gwirfoddol, mae cadeirydd y cyfarfod yn sicrhau ar y dechrau bod datgeliad yn cael ei wneud a bod yr aelod bwrdd neu bwyllgor yn gadael yn ystod unrhyw drafodaeth o'r eitem berthnasol. Mae gofyn hefyd bod cydweithwyr ar draws y Gronfa'n datgelu unrhyw fuddiannau perthnasol mewn mudiadau rydym yn eu hariannu neu a dderbyniwn geisiadau ganddynt. Mae ein gweithdrefnau'n sicrhau hefyd nad yw swyddogion grant yn ymwneud â phrosesu ceisiadau y byddai ganddynt fuddiant ynddynt.

Mae nifer o aelodau Bwrdd a Phwyllgorau wedi datgan buddiannau mewn cyrff cyhoeddus, gwirfoddol ac elusennol y mae gan y Gronfa fuddiannau busnes â nhw. Datgelir yr aelod Bwrdd neu Bwyllgor, y mudiad, natur y berthynas a gwerth y trafodiad ar y Gofrestr

Ar 31 Mawrth 2023 cadwyd y balansau banc a ganlyn ar ran trydydd partion:

	31/03/2022	Mewnlifoedd	All-lifoedd	31/03/2023
	£000	£000	£000	£000
DCMS : Cronfa Social Incubator, Cronfa Life Chances, Cronfa Youth Investment, Cronfa #iwill, Place Based Social Action, Cronfa Building Connections, Cronfa Safeguarding Training	1,226	13,172	12,720	1,678
Creative Scotland; Arian i Bawb Yr Alban	120	180	372	(72)
Uned Hyrwyddo'r Loteri Genedlaethol	525	3,004	3,357	172
Llywodraeth Cymru; Trosglwyddo Asedau Cymunedol	2	-	2	(0)
Sport Scotland; Arian i Bawb Yr Alban	(734)	1,047	1,321	(1,008)
Llywodraeth Yr Alban; Scottish Land Fund, Delivering Financial Inclusion	4,235	8,157	5,397	6,995
Yr Adran Tai, Ffyniant Bro a Chymunedau; Cronfa Cymunedau'r Arfordir	4,082	151	2,747	1,486
Cyllid Ewropeaidd - Swyddfa'r Cabinet	1	46,777	46,777	1
Cyfansymiau	9,457	72,488	72,693	9,252

25. Menter ar y Cyd - Uned Hyrwyddo'r Loteri Genedlaethol

Mae Uned Hyrwyddo'r Loteri Genedlaethol (NLPU) yn fenter ar y cyd rhwng gweithredwr y Loteri, y dosbarthwyr Loteri a DCMS. Sefydlwyd NLPU i gynyddu ymwybyddiaeth gadarnhaol a chefnogaeth y cyhoedd

o ddosbarthu arian Loteri ar draws y Deyrnas Unedig, gan gyfrannu at iechyd cyffredinol y Loteri Genedlaethol a hyrwyddo teyrngarwch a chyfranogiad. Ariennir traean o NLPU gan weithredwr y Loteri a dau draean yn uniongyrchol gan NLDF. Mae'r cyfanswm gwariant wedi'i gyfyngu ar hyn o bryd i £3 miliwn. Mae'n atebol i Fwrdd Rheoli sy'n cynnwys cynrychiolwyr tri budd-

ddeiliad allweddol: gweithredwr y Loteri, y dosbarthwyr Loteri a DCMS, gyda'r Comisiwn Hapchwarrae'n bresennol fel arsylwr.

Nid yw cyfran y fenter ar y cyd sy'n ymwneud â'r Gronfa wedi'i chyfuno o fewn y cyfrifon blynyddol o ystyried ei hanfateroldeb.

Mae mwy o wybodaeth a chyfrifon NLPU ar gael yn

www.lotterygoodcauses.org.uk/cy

26. Ymrwymadau cyfalaf

Ar 31 Mawrth 2023, nid oedd gennym unrhyw ymrwymadau cyfalaf (2021/22 £0.0 miliwn).

27. Asedau amodol

Mae hawl gan Ddosbarthwyr y Loteri Genedlaethol dderbyn cyfran o enillion o werthu tir ar Barc Olympaidd y Frenhines Elizabeth yn gyfnewid am gyfrannu £675m ychwanegol miliwn at ariannu Gemau Olympaidd a Pharalympaidd 2012 Llundain. Mae'r trefniadau wedi'u disgrifio mewn cytundeb cyfreithiol rhwng yr Ysgrifennydd Gwladol ac Awdurdod Llundain Fawr dyddiedig 29 Mawrth 2012 sy'n disgrifio dosbarthiad yr arian rhwng Awdurdod Llundain Fawr a dosbarthwyr y Loteri Genedlaethol (trwy'r adran graidd). Disgwyliwn y bydd Awdurdod Llundain Fawr yn cyfathrebu'n uniongyrchol â Chyrff Dosbarthu'r Loteri ar ragolygon o dderbyniadau tir sy'n ddyledus i'r Loteri Genedlaethol a'r amseriad ar gyfer gwneud taliadau o'r fath.

Fel y corff olynol, gan gymryd yr eiddo, hawliau a rhwymedigaethau sy'n weddill gan Gomisiwn y Mileniwm pan gafodd ei ddiddymu yn 2006, mae

gan y Gronfa hawl i gyfran o'r enillion o werthu tir ar Benrhyn Greenwich a wnaed gan Awdurdod Llundain Fawr unwaith y bydd costau penodol wedi cael eu talu. Rhagwelir y bydd taliadau o £55.2m (2021/22: £47.4m yn cael eu derbyn rhwng 2016 a 2048, gyda £8.5m eisoes wedi cael ei derbyn erbyn diwedd 2022/23. Derbyniwyd £171k yn ystod y flwyddyn. Mae incwm ychwanegol o £2m wedi'i gronni ar gyfer 2022/23.

O dan darpariaethau Deddfau Asedau Segur 2008 i 2022, gall banciau a chymdeithasau adeiladu drosglwyddo arian o gyfrifon segur i Reclaim Fund Ltd (RFL), endid nid er elw sydd ag awdurdod i weithredu fel y gronfa hawlio'n ôl. Mae RFL yn trosglwyddo arian y mae wedi'i fodloni nad oes ei angen i dalu hawliadau yn y dyfodol gan berchnogion yr arian cyfrifon segur i'r Gronfa Loteri Fawr. Mae RFL yn cyfrifo'r rhwymedigaeth sy'n ddyledus i'r Gronfa ac yn cydnabod hyn fel credydwr, sy'n cyfateb i ddyledwr ac incwm cysylltiedig y mae'r Gronfa'n rhoi cyfrif amdano. Yn ogystal, mae RFL yn nodi swm dros dro o incwm yn y dyfodol y gellir ei drosglwyddo i'r Gronfa. Mae'r Gronfa bellach yn cydnabod hwn fel ased wrth gefn yn unol ag IAS 37: Darpariaethau, Rhwymedigaethau Amodol ac Asedau Amodol. Mae RFL wedi nodi bod y gwerth hwn yn debygol o fod rhwng £83m-£93m ar gyfer 2022/23.

28. Adolygiad ar ôl y fantolen

Nid oes unrhyw ddigwyddiadau ar ôl dyddiad y fantolen a hyd at y dyddiad yr awdurdodwyd cyhoeddi'r cyfrifon sy'n gofyn am addasiad i'r datganiadau ariannol. Dehonglir dyddiad awdurdodi cyhoeddi'r cyfrifon fel dyddiad Tystysgrif ac Adroddiad y Rheolwr ac Archwilydd Cyffredinol.

29. Gronfa Gymorth Cymunedol y Coronafeirws

Yn 2020/21, derbyniodd y Gronfa £200m ar ffurf grant gan y Trysorlys ar gyfer rhaglen Cronfa Gymorth Cymunedol y Coronafeirws, i'w dosbarthu i elusennau a mudiadau cymunedol yn Lloegr i'w galluogi i ateb y gofynion a osodwyd arnynt gan bandemig COVID-19. Roedd rhaid cwblhau'r rhaglen weithgarwch erbyn diwedd mis Medi 2020 gyda'r disgwyliad y bydd y mudiadau derbyn yn gwario'r arian o fewn chwe mis o'i derbyn. Llofnodwyd y cytundeb grant ar 22 Mai 2020 gan DCMS a'r Gronfa.

Yn y cytundeb grant, penderfynwyd y dylai'r Gronfa fod yn atebol am y grant ariannu a'r penderfyniadau dyfarnu sy'n deillio o hynny. Nid oes unrhyw bŵer gwneud penderfyniadau yn DCMS na llywodraeth ehangach a dim pŵer feto.

Felly, cymerodd y Gronfa rôl Penadur yn hytrach nag Asiant. Cofnododd y Gronfa hwn fel incwm derbyn cyfanswm grant y llywodraeth a chyfrifo am y grantiau fel rhan o'i gwariant grant er gwahanwyd hwn yn glir oddi wrth ei gwariant grant Loteri.

Er bod cyfnod gweithredol y rhaglen hon wedi dod i ben, rydym yn parhau i adrodd am ad-daliadau/addasiadau bach cyn cau'r rhaglen yn derfynol.

Datganiad incwm net cynhwysfawr

	Blwyddyn a ddaeth i ben 31 Mawrth 2023	Blwyddyn a ddaeth i ben 31 Mawrth 2022
	£000	£000
Incwm		
Derbyniwyd/Derbyniadwy gan DCMS	-	-
Ad-daliadau	97	862
Diddordeb	2	-
Cyfanswm incwm	99	862
Gwariant		
Gwariant ar grantiau	-	(22)
Llai gwariant ar grantiau wedi darfod neu eu diddymu	(28)	(281)
	(28)	(303)

	Blwyddyn a ddaeth i ben 31 Mawrth 2023	Blwyddyn a ddaeth i ben 31 Mawrth 2022
	£000	£000
Ad-dalwyd i DCMS	-	1,281
Costau gweithredu	1	826
Cyfanswm gwariant	(27)	1,804
Cyfanswm (gwariant)/incwm net cynhwysfawr	126	(942)
Arian wrth gefn		
Dygwyd ymlaen ar 1 Ebrill 2022	626	1,568
Cyfanswm (gwariant) incwm net cynhwysfawr	126	(942)
Dygwyd ymlaen ar 31 Mawrth 2023	752	626
Datganiad sefyllfa ariannol		
Asedau cyfredol		
Arian yn y banc ac mewn llaw	490	409
Symiau eraill i'w derbyn	262	217
Cyfanswm asedau	752	626
Rhwymedigaethau cyfredol		
Symiau taladwy eraill		-
Cyfanswm rhwymedigaethau		-
Asedau llai rhwymedigaethau	752	626

Colledion a thaliadau arbennig

Ceir colledion pan nad oes unrhyw dystiolaeth bod amcanion prosiect a ariannwyd wedi'u cyflawni. Yn y flwyddyn ariannol hyd at 31 Mawrth 2023 rydym wedi dileu colledion o £91,921, gan gynrychioli 14 o ddyfarniadau (2021-22: £208,815 gan gynrychioli 30 o ddyfarniadau). Nid oedd unrhyw ddileadau uwchben £100,000 (2021/22: dim).

Ceir taliadau arbennig yn yr achosion canlynol:

- gwnaed grant yn anfwriadol i fudiad nad yw'n gyfreithiol gymwys i'w dderbyn ond lle mae'r grant o fewn bwriad cyffredinol deddfwriaeth statudol. Gwariwyd yr holl ddyfarniadau hyn ar amcanion prosiectau, yn unol ag amodau a thelerau'r grant.
- Cymeradwyir taliadau ex gratia.

Yn y flwyddyn ariannol i 31 Mawrth 2023, ni wnaethpwyd unrhyw daliadau arbennig (2021/22: dim).

30. Cronfa Local Connections

Yn ystod 2020/21, cytunodd y Gronfa ar y rhaglen hon am gyfnod rhwng 1 Hydref 2020 a 31 Mawrth 2022. Cyfanswm cost y rhaglen yw £4.0m, a bydd DCMS yn cyfrannu £2.0m ohono drwy gytundeb grant. Bydd y £2.0 sy'n weddill yn cael ei gyfrannu gan y Gronfa. Yn y cytundeb grant, penderfynwyd y bydd y Gronfa yn gweithredu fel Penadur yn hytrach nag Asiant.

Datganiad incwm net cynhwysfawr

	Blwyddyn a ddaeth i ben 31 Mawrth 2023	Blwyddyn a ddaeth i ben 31 Mawrth 2022
	£000	£000
Incwm		
Derbyniwyd/Derbyniadwy gan DCMS	-	-
Ad-daliadau	-	8
Cyfanswm incwm	-	8
Gwariant		
Gwariant ar grantiau	-	-
Ad-dalwyd i DCMS	-	22

	Blwyddyn a ddaeth i ben 31 Mawrth 2023	Blwyddyn a ddaeth i ben 31 Mawrth 2022
	£000	£000
Costau gweithredu	-	89
Cyfanswm gwariant	-	111
Cyfanswm (gwariant)/incwm net cynhwysfawr	-	(103)
Arian wrth gefn		
Dygwyd ymlaen ar 1 Ebrill 2022	3	106
Cyfanswm (gwariant) incwm net cynhwysfawr	0	(103)
Dygwyd ymlaen ar 31 Mawrth 2023	3	3

Datganiad sefyllfa ariannol

	Blwyddyn a ddaeth i ben 31 Mawrth 2023	Blwyddyn a ddaeth i ben 31 Mawrth 2022
	£000	£000
Asedau cyfredol		
Arian yn y banc ac mewn llaw	3	3
Cyfanswm asedau	3	3
Rhwymedigaethau cyfredol		
Symiau taladwy eraill	-	-
Cyfanswm rhwymedigaethau	-	-
Asedau llai rhwymedigaethau	3	3

31. Gronfa Living Places and Spaces

Yn ystod 2021/22, cytunodd y Gronfa ar y rhaglen newydd hon, a fydd yn para hyd at 31 Mawrth 2022. Cyfanswm cost y rhaglen yw £0.8m y bydd yr Adran Isadeiledd, Gogledd Iwerddon, yn ei darparu drwy gytundeb grant. Yn y cytundeb grant, penderfynwyd y bydd y Gronfa yn gweithredu fel Penadur yn hytrach nag Asiant.

Cytunwyd ar arian ychwanegol o £0.8m ar gyfer y rhaglen hon yn 2022-23, hyd at 31 Mawrth 2023.

Datganiad incwm net cynhwysfawr

	Blwyddyn a ddaeth i ben 31 Mawrth 2023	Blwyddyn a ddaeth i ben 31 Mawrth 2022
	£000	£000
Incwm		
Derbyniwyd/Derbyniadwy gan Dfl	791	791
Ad-daliadau	9	-
Cyfanswm incwm	800	791
Gwariant		
Gwariant ar grantiau	741	737
Costau gweithredu	41	41
Cyfanswm gwariant	782	778
Cyfanswm incwm net cynhwysfawr	18	13

Datganiad sefyllfa ariannol

	Blwyddyn a ddaeth i ben 31 Mawrth 2023	Blwyddyn a ddaeth i ben 31 Mawrth 2022
	£000	£000
Asedau cyfredol		
Masnach ac arian arall a dderbynnir	31	13
Cyfanswm asedau	31	13
Rhwymedigaethau cyfredol		
Symiau taladwy eraill	-	-
Cyfanswm rhwymedigaethau	-	-
Asedau llai rhwymedigaethau	31	13
Arian wrth gefn		
Dygwyd ymlaen ar 1 Ebrill 2022	13	-
Cyfanswm incwm net cynhwysfawr	18	13
Dygwyd ymlaen ar 31 Mawrth 2023	31	13

32. Gronfa Caru'n Cynefin

Yn ystod 2021/22, cytunodd y Gronfa ar y rhaglen newydd hon, a fyddai'n para hyd at 31 Rhagfyr 2021 neu'r dyddiad y mae'r ddau barti wedi cyflawni eu hymrwymadau o dan y cytundeb. Cyfanswm cost y rhaglen yw £0.7m y bydd IKEA yn ei ddarparu drwy gytundeb grant. Yn y cytundeb grant, penderfynwyd y bydd y Gronfa yn gweithredu fel Penadur yn hytrach nag Asiant.

Datganiad incwm net cynhwysfawr

	Blwyddyn a ddaeth i ben 31 Mawrth 2023	Blwyddyn a ddaeth i ben 31 Mawrth
	£000	£000
Incwm		
Tynnu grant yn ôl	5	500
Cyfanswm incwm	5	500
Gwariant		
Gwariant ar grantiau	-	500
Cyfanswm gwariant	-	500
Cyfanswm incwm net cynhwysfawr	5	-

Datganiad sefyllfa ariannol

	Blwyddyn a ddaeth i ben 31 Mawrth 2023	Blwyddyn a ddaeth i ben 31 Mawrth
	£000	£000
Asedau cyfredol		
Masnach ac arian arall a dderbynnir	5	-
Cyfanswm asedau	-	-
Rhwymedigaethau cyfredol		
Symiau taladwy eraill	-	-
Cyfanswm rhwymedigaethau	-	-
Asedau llai rhwymedigaethau	5	-

Colledion a thaliadau arbennig

Ceir colledion pan nad oes unrhyw dystiolaeth bod amcanion prosiect a ariannwyd wedi'u cyflawni. Yn y flwyddyn ariannol hyd at 31 Mawrth 2023 rydym wedi dileu colledion o £5,000, gan gynrychioli 1 dyfarniad (2021-22) dim. Nid oedd unrhyw ddileadau uwchben £100,000 (2021/22: dim).

Ceir taliadau arbennig yn yr achosion canlynol:

- gwnaed grant yn anfwriadol i fudiad nad yw'n gyfreithiol gymwys i'w dderbyn ond lle mae'r grant o fewn bwriad cyffredinol deddfwriaeth statudol. Gwariwyd yr holl ddyfarniadau hyn ar amcanion prosiectau, yn unol ag amodau a thelerau'r grant.
- Cymeradwyir taliadau ex gratia.

Yn y flwyddyn ariannol i 31 Mawrth 2023, ni wnaethpwyd unrhyw daliadau arbennig (2021/22: dim).

33. Cyfrifon Segur

O dan Ddeddf Asedau Segur 2008 i 2022, gall banciau a chymdeithasau adeiladu drosglwyddo arian o gyfrifon segur i RFL, endid nid er elw sydd ag awdurdod i weithredu fel y gronfa hawlio'n ôl.

Mae RFL yn trosglwyddo arian y mae wedi'i fodloni nad oes ei angen i dalu hawliadau yn y dyfodol gan berchnogion yr arian cyfrifon segur i'r Gronfa. Mae'r Gronfa'n dosbarthu'r arian hwnnw yn unol â'r Ddeddf a chyfarwyddiadau a gyhoeddir iddi gan Ysgrifennydd Gwladol yr Adran Ddigidol, Diwylliant, Cyfryngau a Chwaraeon yn unol â'i wariant yn Lloegr a gan y gweinyddiaethau

datganoledig o ran gwariant yng Nghymru, yr Alban a Gogledd Iwerddon.

Mae'r arian yn cael ei ddosrannu ar draws y DU yn unol ag offeryn statudol a gymeradwyir gan y Senedd.

Didynnir y costau a delir gan y Gronfa a'r Gweinidog mewn perthynas â gweithredu'r cynllun yn gyffredinol cyn eu dyrannu rhwng y gwledydd.

Didynnir y costau a gafwyd gan y Gweinidog a'r gweinyddiaethau datganoledig mewn perthynas â'r gwledydd unigol o'r arian a ddyrennir.

Yn 2018 cyhoeddodd DCMS y byddai £330m ar gael o dan y cynllun dros y 3-4 blynedd nesaf, gyda £277m ohono yn cynrychioli'r gyfran i'w dosbarthu yn Lloegr. Mae cyfarwyddiadau polisi pellach gan yr Adran dros Ddiwylliant, y Cyfryngau a Chwaraeon wedi dyrannu symiau ychwanegol i'r mudiadau sy'n derbyn yr arian sydd ar gael yn Lloegr.

Mae cyfanswm yr ariannu ers dechrau'r cynllun sydd ar gael i'r Gronfa drwy RFL bellach wedi cyrraedd £891m.

Rhoddyd Cydsyniad Brenhinol i Ddeddf Asedau Segur newydd 2022 ym mis Chwefror 2022. Mae'n gwneud darpariaeth ar gyfer rhoi pŵer i ehangu ymhellach gwmpas y cynllun Asedau Segur i dderbyn trosglwyddiadau o asedau segur ychwanegol ac ehangu dibenion cymdeithasol ac amgylcheddol defnyddio'r arian. Bydd y Gronfa'n parhau i weithio'n agos gyda DCMS ac RFL wrth i'r gweithgaredd hwn ddatblygu.

33a. Datganiad incwm net cynhwysfawr

	Blwyddyn a ddaeth i ben 31 Mawrth 2023 £000	Blwyddyn a ddaeth i ben 31 Mawrth 2022 £000
Incwm		
Derbyniwyd/Derbyniadwy o Reclaim Fund Ltd	91,756	54,008
Llog banc derbyniadwy	1,753	7
Adennill grantiau	7	31
Cyfanswm incwm	93,516	54,046
Gwariant		
Gwariant ar grantiau i ddosbarthwyr dynodedig	65,847	352
Gwariant ar grantiau	20,592	13,450
Llai gwariant ar grantiau wedi darfod neu eu diddymu	(34)	(24)
	86,405	13,778
Costau gweithredu	615	592
Cyfanswm gwariant	87,020	14,370
Gwarged cyn treth	6,496	39,676
Treth		-
Cyfanswm incwm net cynhwysfawr	6,496	39,676
Arian wrth gefn		
Dygwyd ymlaen ar 1 Ebrill 2022	102,088	62,412
Cyfanswm incwm net cynhwysfawr ar gyfer y flwyddyn	6,496	39,676
Dygwyd ymlaen ar 31 Mawrth 2023	108,584	102,088

33b. Datganiad sefyllfa ariannol ar 31 Mawrth 2023

	As at 31 March 2023 £000	As at 1 April 2022 £000
Asedau cyfredol		
Masnach ac arian arall a dderbynnir	-	-
Arian yn y banc ac mewn llaw	222,725	150,957
Cyfanswm asedau	222,725	150,957
Rhwymedigaethau cyfredol		
Masnach ac arian arall a delir	(125)	(126)
Ymrwymadau grant i ddosbarthwyr penodol	(90,499)	(34,099)
Darpariaethau trosglwyddadwy i ddosbarthwyr dynodedig		-
Rhwymedigaethau grant	(23,517)	(14,644)
Cyfanswm rhwymedigaethau	(114,141)	(48,869)
Asedau llai rhwymedigaethau	108,584	102,088
Gwarged argadwedig	108,584	102,088

33c. Cyfrif Incwm a Gwariant Manwl gyda Dyraniad fesul Gwlad

	Blwyddyn a ddaeth i ben 31 Mawrth 2023						Blwyddyn a ddaeth i ben 31 Mawrth 2022					
	Lloegr £000	Yr Alban £000	Cymru £000	Gogledd Iwerddon £000	Cyfanswm £000	Cyfanswm £000	Lloegr £000	Yr Alban £000	Cymru £000	Gogledd Iwerddon £000	Cyfanswm £000	Cyfanswm £000
Dadansoddiad yn ôl Segment												
Incwm					93,509	54,015						
Namyn costau gweithredu					(615)	(592)						
Incwm net ar gael i'w dosbarthu					92,894	53,423						
Ar gael i bob gwlad	77,938	7,803	4,552	2,601								
Adennill grantiau		7			7	31						
Ymrwymadau grant i ddosbarthwyr penodol	(65,847)	-	-	-	(65,847)	(352)						
Ymrwymadau grant a wnaed	-	(7,363)	(6,766)	(6,429)	(20,558)	(13,426)						
Gwarged/(Diffyg) ar gyfer y flwyddyn	12,091	447	(2,214)	(3,828)	6,496	39,676						
Balans arian a ddygwyd ymlaen	53,506	16,761	17,604	14,217	102,088	62,412						
Balans yr arian a ddygwyd ymlaen ar 31 Mawrth 2023	65,597	17,208	15,390	10,389	108,584	102,088						
Symud croniadau grant												
Ymrwymadau grant a ddygwyd ymlaen ar 1 Ebrill 2022	34,099	6,690	1,914	6,040	48,743	57,115						
Grant ymrwymadau a wnaed	65,847	7,396	6,766	6,430	86,439	13,451						
Dadansoddiad yn ôl Segment												
Ymrwymadau wedi'u dirwyn i ben a'u dirymu	-	(34)	-	-		(34)						(24)
Ymrwymadau grant a wnaed	(9,447)	(5,868)	(1,630)	(4,187)		(21,132)						(21,799)
Croniad a ddygwyd ymlaen ar 31 Mawrth 2023	90,499	8,184	7,050	8,283		114,016						48,743
Croniad a ddygwyd ar 31 Mawrth 2023	90,499	8,184	7,050	8,283		114,016						48,743
Croniadau grant sy'n heneiddio												
Yn ddyledus o fewn blwyddyn	90,499	4,679	1,889	4,420		101,487						42,530
Yn ddyledus o fewn mwy na blwyddyn ond llai na dwy flynedd		2,821	2,040	2,570		7,431						4,343
Yn ddyledus o fewn mwy na dwy flynedd ond llai na thair blynedd		684	1,757	1,218		3,659						1,547
Yn ddyledus o fewn mwy na tair blynedd						601			526	75		176
Yn ddyledus o fewn mwy na pedair blynedd ond llai na pum blynedd						410			410			141

	Blwyddyn a ddaeth i ben 31 Mawrth 2023					Blwyddyn a ddaeth i ben 31 Mawrth 2022
	Lloegr £000	Yr Alban £000	Cymru £000	Gogledd Iwerddon £000	Cyfanswm £000	Cyfanswm £000
Dadansoddiad yn ôl Segment						
Yn ddyledus ar ôl mwy na phum mlynedd			428		428	7
	90,499	8,184	7,050	8,283	114,016	48,743

Ased Amodol

O dan Ddeddf Asedau Segur 2008 i 2022, mae banciau a chymdeithasau adeiladu yn gallu pasio arian o gyfrifon segur i RFL, endid nid er elw sydd ag awdurdod i weithredu fel y gronfa hawlio'n ôl. Mae RFL yn trosglwyddo arian y mae wedi'i fodloni nad oes ei angen i dalu hawliadau yn y dyfodol gan berchnogion yr arian cyfrifon segur i'r Gronfa Loteri Fawr.

Mae RFL yn cyfrifo'r rhwymedigaeth sy'n ddyledus i'r Gronfa ac yn cydnabod hyn fel credydwr, sy'n cyfateb i ddyledwr ac incwm cysylltiedig y mae'r Gronfa'n rhoi cyfrif amdano. Yn ogystal, mae RFL yn nodi swm dros dro o incwm yn y dyfodol y gellir ei drosglwyddo i'r Gronfa. Mae'r Gronfa bellach yn cydnabod hwn fel ased wrth gefn yn unol ag IAS 37: Darpariaethau, Rhwymedigaethau Amodol ac Asedau Amodol. Mae RFL wedi nodi bod y gwerth hwn yn debygol o fod rhwng £83m-£93m ar gyfer 2022/23.

Atebolrwydd Amodol

Mae'r Gronfa wedi cydnabod rhwymedigaeth wrth gefn o £5.5m ar 31 Mawrth 2023 (31 Mawrth 2022 £6m) mewn perthynas â rhwymedigaethau posibl i dalu hyd at £500k y flwyddyn i The Oversight Trust - Assets for the Common Good (Big Society Trust yn flaenorol) (OST) am eu costau gweinyddol. Mae'r rhwymedigaeth bosibl hon yn unol â gweithred gytundeb rhwng OST a'r Gronfa a wnaed ar 10 Rhagfyr 2019, sy'n ddilys am 15 mlynedd o'r dyddiad hwnnw. Felly mae'r atebolrwydd amodol wrth gefn a gydnabyddwn am y 11 mlynedd sy'n weddill. Hefyd, rydym yn cydnabod atebolrwydd amodol o £20m sy'n ymwneud â symiau cytundebol (wedi'u llofnodi) sy'n ddyledus i ddosbarthwyr dynodedig.

Ein cefndir statudol

Cyfarwyddiadau Polisi

Rhoddir y pŵer i'n hadran noddi a'r gweinyddiaethau datganoledig o dan Ddeddf y Loteri Genedlaethol etc 1993 i roi Cyfarwyddiadau mewn perthynas â materion sydd i'w hystyried wrth ddyfarnu grantiau.

Mae'r cyfarwyddiadau polisi cyfredol mewn perthynas â Lloegr, Ynys Manaw ac ariannu Deyrnas Unedig wedi'u disgrifio isod. Cyhoeddwyd y rhain gan Swyddfa'r Cabinet ac fe ddaethant i rym at 1 Ebrill 2012. Yr Ysgrifennydd Gwladol dros Ddiwylliant, y Cyfryngau a Chwaraeon sy'n gyfrifol am gyfarwyddiadau polisi yn y dyfodol. Mae'r Gronfa wedi cydymffurfio â'r Cyfarwyddiadau hyn ym mhob agwedd faterol trwy gydol y flwyddyn ariannol 2022/23.

Disgrifir y cyfarwyddiadau polisi cyfredol mewn perthynas â Chymru, Yr Alban a Gogledd Iwerddon, sydd wedi'u cyhoeddi gan y gweinyddiaethau datganoledig priodol, yn ddiweddarach yn yr adran hon.

Lloegr a'r Deyrnas Unedig

CYFARWYDDIADAU A RODDIR I'R GRONFA LOTERI FAWR O DAN ADRAN 36E(1)(b) DEDDF Y LOTERI GENEDLAETHOL 1993 (fel y'i diwygiwyd)

Yn y Cyfarwyddiadau hyn bydd unrhyw gyfeiriad at adran yn cyfeirio at adran yn

Neddf y Loteri Genedlaethol etc. 1993 (fel y'i diwygiwyd).

Trwy hyn mae'r Ysgrifennydd dros Swyddfa'r Cabinet, wrth weithredu'r pwerau a gyflwynwyd iddi gan adran 36E(1)(b) ac ar ôl ymgynghori â'r Gronfa Loteri Fawr ("y Gronfa"), Cynulliad Cenedlaethol Cymru, Gweinidogion yr Alban a'r Adran dros Ddiwylliant, y Celfyddydau a Hamdden Gogledd Iwerddon yn unol ag adran 36E(5), yn rhoi'r cyfarwyddiadau a ganlyn i'r Gronfa:

Lloegr, Ynys Manaw a'r Deyrnas Unedig

Cyfarwyddiadau Cyffredinol

1. Wrth weithredu unrhyw un o'i swyddogaethau mewn perthynas â gwariant y Deyrnas Unedig, bydd y Gronfa'n ystyried y materion a ganlyn wrth bennu i bwy y bydd yn dosbarthu grantiau, y dibenion dros ddosbarthu grantiau, a'r amodau y dylid eu hystyried wrth i'r Gronfa ddosbarthu ei harian o dan adran 25(1).

A. Yr angen am sicrhau dros amser bod yr arian a ddosberthir:

(i) Yn sicrhau bod pobl yn cymryd rhan ac yn ymwneud â defnyddio ariannu'r Gronfa i ddarparu atebion i'r materion sydd fwyaf pwysig iddynt yn eu cymunedau;

(ii) Yn helpu adnabod a galluogi'r rhai sy'n barod i arwain y broses o ddarparu'r atebion hyn ac yn dileu rhwystrau ar gyfer y rhai y gallai

fod angen cymorth arnynt i wneud hyn; a

(iii) Yn cefnogi atebion newydd ac arloesol ochr yn ochr â modelau sydd wedi profi eu gwerth, ac yn cynhyrchu dysgu i helpu datblygiad polisiau ac arfer y tu hwnt i ariannu'r Gronfa.

B. Yr angen am sicrhau bod y Gronfa'n cyflawni dosbarthiad yr ariannu i ledaeniad gweddol eang o brosiectau, yn bennaf y rhai a gyflwynir gan y sector gwirfoddol a chymunedol a mentrau cymdeithasol, gan gynnwys mudiadau bach, y mudiadau hynny sy'n gweithredu ar lefel leol yn unig, mudiadau newydd eu cyfansoddi, mudiadau sy'n gweithredu fel mentrau cymdeithasol a mudiadau sydd â'u pencadlys yn y Deyrnas Unedig y maent yn gweithio tramor.

C. Yr angen am sicrhau bod arian yn cael ei ddosbarthu ar gyfer prosiectau sy'n hyrwyddo lles cyhoeddus a chymdeithasol nad ydynt wedi'u bwriadu'n bennaf er elw preifat.

D. Yr angen am gynnwys y cyhoedd wrth lunio polisiau, pennu blaenoriaethau a gwneud grantiau, a allai gynnwys partneriaethau â darlledwyr, cyfryngau electronig, print a digidol a chyfryngau eraill.

E. Yr angen am sicrhau bod grantiau'n cael ei ddosbarthu ar sail angen, gan gyflwyno canlyniadau mesuradwy ac effaith ehangach ar gyfer cymunedau ac unigolion.

F. Yr angen am gynnwys amod yn yr holl grantiau i dderbynyddion i gydnabod arian y Loteri gan ddefnyddio brand cyffredin y Loteri.

G. Bydd y Gronfa'n ystyried yr egwyddorion canlynol wrth ddosbarthu arian o dan adran 25(1):

1. YMGYSYLLTU – dylai datblygu rhaglenni fod yn seiliedig ar ymgysylltu'n weithredol â phartneriaid y sectorau cyhoeddus, preifat a gwirfoddol ac mewn mentrau cymdeithasol.

2. CYNRYCHIOLAETH – dylai datblygu rhaglenni gymryd y rhai mewn angen mwyaf i ystyriaeth trwy dargedu anghydraddoldeb a gwella gallu pobl a chymunedau i gyfrannu at raglenni'r Gronfa, cymryd rhan ynddynt ac elwa o'r canlyniadau a ariennir trwyddynt.

3. CYNALADWYEDD – gallu'r rhaglen i wella'r amgylchedd heddiw ac ar gyfer cenedlaethau'r dyfodol a lleihau'r effaith ar yr amgylchedd.

4. BUDDION TYMOR HWY – y gall prosiectau gyflawni dichonolrwydd a gwydnwch ariannol dros y tymor hwy.

5. YCHWANEGEDD A CHYDWEDDU – dylai datblygu rhaglenni ac ariannu prosiectau gydweddu ag arianwyr a phartion eraill sy'n gweithio tuag at gyrchnodau'r Gronfa, ychwanegu gwerth atynt a bod yn unigryw iddynt.

6. GWEITHIO AR Y CYD – pan fydd hyn yn cyflawni canlyniadau gwell, dylai datblygu rhaglenni ac ariannu prosiectau gefnogi gweithredu ar y cyd rhwng mudiadau a ariennir a phartneriaid y sectorau cyhoeddus, preifat a chymdeithas sifil.

Gwariant datganoledig Lloegr ac Ynys Manaw

2. Wrth weithredu unrhyw un o'i swyddogaethau mewn perthynas â gwariant datganoledig Lloegr ac Ynys Manaw, bydd y Gronfa'n ystyried y materion a ganlyn wrth bennu i bwy y bydd yn dosbarthu grantiau, y dibenion dros ddosbarthu grantiau, a'r amodau y dylid eu hystyried wrth i'r Gronfa ddosbarthu arian:-

A. Yr angen am weithredu o fewn cyd-destun unigryw polisi a chymunedol a chymunedau sifil gan ychwanegu gwerth mewn ffyrdd priodol at yr amcan o greu cymdeithas fwy teg, rhydd a chyfrifol lle mae pawb yn chwarae rhan wrth wella'u cymuned a helpu ei gilydd.

B. Yr angen am sicrhau y caiff ariannu ei ddosbarthu i brosiectau sy'n creu buddion ar gyfer pobl a chymunedau lleol a wasanaethir gan y sector gwirfoddol a chymunedol.

C. Yr angen am sicrhau dros amser bod yr arian a ddosberthir yn ymdrin ag un neu fwy o'r blaenoriaethau a ganlyn:

(i) Annog cyfranogiad cymdeithasol mewn cymunedau a dileu rhwystrau;

(ii) Cryfhau gallu mudiadau gwirfoddol a chymunedol a mentrau cymdeithasol; a

(iii) Chryfhau a chynyddu gallu'r farchnad buddsoddi cymdeithasol i gefnogi buddion cyhoeddus a gweithredu cymdeithasol.

D. Yr angen am ystyried:

(i) Buddion a chwmpas cymryd camau effeithiol ar gyfer Lloegr neu Ynys Manaw yn gyffredinol ac ar gyfer rhannau gwahanol o Loegr neu Ynys Manaw; a

(ii) Meintiau poblogaeth a lefelau amddifadedd economaidd a chymdeithasol cymharol mewn rhannau gwahanol o Loegr ac Ynys Manaw.

Llofnodwyd gan y Gweinidog dros Swyddfa'r Cabinet

28 Mawrth 2012.

Yr Alban

CYFARWYDDIADAU A RODDIR I'R GRONFA LOTERI FAWR O DAN ADRAN 36E(4)(b) DEDDF Y LOTERI GENEDLAETHOL ETC. 1993

Trwy hyn mae Gweinidogion Yr Alban, wrth ddefnyddio'r pwerau a gyflwynwyd iddynt gan adran 36E(4)(b) Deddf y Loteri Genedlaethol etc. 1993 ac ar ôl ymgynghori â'r Gronfa Loteri Fawr ("y Gronfa") a sicrhau caniatâd gan Weinidog Swyddfa'r Cabinet yn unol ag adran 36E(8) y Ddeddf, yn rhoi'r cyfarwyddiadau a ganlyn i'r Gronfa:

1. Yn y Cyfarwyddiadau hyn bydd unrhyw gyfeiriad at adran yn cyfeirio at adran yn Neddf y Loteri Genedlaethol etc. 1993.

Cyfarwyddiadau Cyffredinol

2. Wrth weithredu unrhyw un o'i swyddogaethau mewn perthynas â gwariant datganoledig Yr Alban

rheid i'r Gronfa ystyried y materion a ganlyn wrth bennu i bwy y bydd yn dosbarthu grantiau, at ba ddiben a'r amodau y dylid cydymffurfio â hwy wrth ddsbarthu arian:

A. Yr angen am sicrhau bod arian yn cael ei ddsbarthu o dan adran 25(1) ar gyfer prosiectau sy'n hyrwyddo budd y cyhoedd ac nad ydynt wedi'u bwriadu'n bennaf er elw preifat.

B. Yr angen am sicrhau bod arian yn cael ei ddsbarthu o dan adran 25(1) i brosiectau sy'n gwneud gwelliannau gwirioneddol a chynaliadwy i ansawdd bywyd cymunedau lleol.

C. Yr angen am annog arloesedd wedi'i gydbwyso gyda'r angen am reoli risg mewn modd sy'n gymesur â'r math o brosiect ac ymgeisydd.

D. Yr angen am hyrwyddo amcanion datblygiad cynaliadwy ymhellach.

E. Yr angen am bennu cyfyngiadau amser penodol ar y cyfnodau y mae grantiau'n daladwy, boed hynny ar gyfer gwariant cyfalaf neu refeniw.

F. Yr angen:

(i) ym mhob achos, i'r ymgeiswyr ddangos dichonoldeb ariannol y prosiect dros gyfnod y grant,'

(ii) os ceisir arian cyfalaf:

a) am gynllun busnes clir gan gynnwys yr angen am sicrhau adnoddau er mwyn bodloni unrhyw gostau rhedeg a chynnal a chadw sy'n gysylltiedig â phob prosiect am gyfnod rhesymol, gan ystyried maint a natur y prosiect; a

b) sicrhau bod y broses gwerthuso a rheoli ar gyfer prosiectau sylweddol yn cyfateb i broses Adolygiadau Porth Swyddfa Fasnach y Llywodraeth.

(iii) mewn achosion eraill, dylid ystyried argaeledd tebygol arian arall i dalu am gostau parhaus am gyfnod rhesymol ar ôl cwblhau dyfarniad y Loteri, gan roi ystyriaeth i faint a natur y prosiect, ac i arian y Loteri gael ei ddefnyddio i gynorthwyo cynnydd tuag at ddichonoldeb pryd bynnag y bo'n bosib.

G. Y dymunoldeb o weithio gyda mudiadau eraill, gan gynnwys dosbarthwyr eraill, pan fo hyn yn ffordd effeithiol o gyflwyno elfennau o strategaeth y Gronfa.

H. Yr angen am sicrhau bod gan y Gronfa y cyfryw wybodaeth y mae'n ystyried ei bod yn angenrheidiol i wneud penderfyniadau ar bob cais, gan gynnwys cyngor arbenigol annibynnol pan fo hynny'n ofynnol.

I. Yr angen am fynnu elfen o gyllid partneriaeth a/neu gyfraniadau mewn da gan ffynonellau eraill sy'n gweddu i allu rhesymol gwahanol fathau o ymgeiswyr, neu ymgeiswyr mewn ardaloedd penodol, ddod o hyd i'r cyfryw gefnogaeth.

J. Yr angen am gynnwys amod yn yr holl grantiau i gydnabod arian y Loteri gan ddefnyddio brand cyffredin y Loteri.

K. Yr angen am gynnwys y cyhoedd wrth lunio polisiâu, pennu blaenoriaethau a dosbarthu grantiau.

Gwariant Datganoledig Yr Alban

3. Wrth weithredu unrhyw un o'i swyddogaethau mewn perthynas â gwariant datganoledig Yr Alban, bydd y Gronfa'n ystyried y materion a ganlyn wrth bennu i bwy, at ba ddibenion ac o dan ba amodau y bydd yn dosbarthu arian:

A. Yr angen am weithredu o fewn cyd-destun polisi unigryw Yr Alban, gan ychwanegu gwerth at strategaeth Gweinidogion Yr Alban lle bo'n briodol; gweithio yng nghyd-destun y fframwaith perfformiad cenedlaethol i adeiladu Alban fwy teg a mynd i'r afael ag anghydraddoldeb.

B. Yr angen am sicrhau bod y Gronfa yn dosbarthu arian dros amser i ymdrin â'r flaenoriaeth lleihau anghydraddoldeb; sicrhau lledaeniad rhesymol eang o dderbynyddion, gan gynnwys mudiadau bach, y rhai sy'n gweithio ar lefel leol yn unig, mentrau a mudiadau cymdeithasol a mudiadau sydd wedi'u lleoli yn Yr Alban ac yn gweithio tramor.

C. Yr angen am ystyried buddion Yr Alban yn gyffredinol, buddion rhannau gwahanol o'r Alban a meintiau poblogaeth cymharol, ac i ba raddau y gellir lleihau amddifadedd economaidd a chymdeithasol mewn rhannau gwahanol o'r Alban.

D. Yr angen am sicrhau bod y Gronfa'n cyfrannu at gynaliadwyedd trwy gefnogi gweithgareddau sy'n helpu ymgorffori newidiadau a dylanwadu ar ddatblygu hir dymor.

E. Yn olaf, yr angen am sicrhau dros amser bod y Gronfa'n dosbarthu arian yn rhesymol gyfartal rhwng gwariant ar/sy'n gysylltiedig â:

(i) Hyrwyddo dysgu a datblygu cymunedol;

(ii) Hyrwyddo diogelwch a chydlyniant cymunedol;

(iii) Hyrwyddo grymuso cymunedau a chyfleoedd cynhwysol i bawb gymryd rhan, a

(iv) Hyrwyddo lles corfforol a meddyliol.

4. Mewn perthynas â gwariant datganoledig Yr Alban, bydd y Gronfa'n ystyried yr angen am ddsbarthu Arian o dan adran 25(1) i waith sydd â'r nod o gyflawni un neu fwy o'r amcanion a ganlyn.

(i) Lleihau anghydraddoldeb trwy daclo anfantais a gwahaniaethu

(ii) Grymuso pobl trwy alluogi pobl i ymgysylltu a dylanwadu,

5. Mewn perthynas â gwariant datganoledig Yr Alban bydd y Gronfa'n ystyried yr egwyddorion a ganlyn wrth ddsbarthu arian o dan adran 25(1):

(i) Cyflawni'r defnydd mwyaf effeithiol o adnoddau trwy ddewis yr ymagwedd fwyaf priodol mewn meysydd polisi priodol er mwyn ychwanegu gwerth at yr ymdrech gyhoeddus gyffredinol

(ii) Manteisio ar y gwerth mwyaf posibl i bobl a chymunedau o adnoddau trwy gefnogaeth ar

gyfer gwirfoddoli, gwaith teg a chaffael cynaliadwy.

Llofnodwyd ar ran Gweinidogion Yr Alban Chwefror 2016.

Cymru

CYFARWYDDIADAU A RODDWDYD I'R GRONFA LOTERI FAWR O DAN ADRAN 36E DEDDF Y LOTERI GENEDLAETHOL ETC. 1993

Yn y Cyfarwyddiadau hyn bydd unrhyw gyfeiriad at adran yn cyfeirio at adran yn Neddf y Loteri Genedlaethol etc. 1993 (fel y'i diwygiwyd).

Trwy hyn mae Gweinidogion Cymru, wrth ddefnyddio'r pwerau a gyflwynwyd iddynt gan adran 36E(4)(b) Deddf y Loteri Genedlaethol etc. 1993 ac ar ôl ymgynghori â'r Gronfa Loteri Fawr (yn gweithredu fel Cronfa Gymunedol y Loteri Genedlaethol ac a gyfeirir ati o hyn ymlaen fel "Y Gronfa") a sicrhau caniatâd gan Weinidog Swyddfa'r Cabinet yn unol ag adran 36E(8)(b) y Ddeddf, yn rhoi'r cyfarwyddiadau a ganlyn i'r Gronfa.

CYFARWYDDIADAU - GWARIANT DATGANOLEDIG CYMRU

Wrth benderfynu i bwy y mae'n dosbarthu gwariant datganoledig Cymru, at ba bwrpas ac o dan ba amodau, bydd y Gronfa'n ystyried y materion canlynol o dan Adran 25(1).

A. Ystyried egwyddorion Deddf Llesiant Cenedlaethau'r Dyfodol (Cymru) 2015, yn enwedig:

- gwella llesiant cymdeithasol, economaidd, amgylcheddol a diwylliannol Cymru
- annog cyrff cyhoeddus i feddwl mwy am yr hir dymor, gweithio'n well gyda phobl, cymunedau a'i gilydd
- atal problemau a chymryd ymagwedd fwy cyd-gysylltiedig
- y pum dull o weithio: hir dymor; atal; integreiddio; cydweithio; cymryd rhan
- saith nod llesiant.

B. Sicrhau bod y Gronfa yn dosbarthu arian i ystod eang o brosiectau a ddarperir yn bennaf gan y trydydd sector. Dylai hyn gynnwys mudiadau lleol, rhanbarthol a chenedlaethol, gan gynnwys mentrau cymdeithasol.

C. Sicrhau bod y Gronfa'n gweithredu o fewn cyd-destun polisi, llywodraethol, cymdeithasol, economaidd, amgylcheddol a diwylliannol Cymru, gan sicrhau bod ariannu'n gweddu i ac yn ychwanegu gwerth at waith y Llywodraeth tra'n aros ar wahân iddi ar yr un pryd.

D. Sicrhau bod arian yn cael ei ddosbarthu mewn modd sy'n cefnogi cymunedau i ffynnu, ac sy'n hygyrch i bob cymuned, gan gynnwys y rhai a fydd angen cymorth ychwanegol.

E. Ystyried buddiannau Cymru gyfan a buddiannau gwahanol rannau o Gymru, gan gynnwys:

- y patrymau demograffig ac amddifadedd amrywiol yng ngwahanol rannau o Gymru
- barn cymunedau Cymru wrth osod blaenoriaethau a dosbarthu arian.

F. Sicrhau bod arian yn cael ei ddosbarthu i brosiectau sy'n hyrwyddo budd cyhoeddus a chymdeithasol ac

nad ydynt wedi'u bwriadu'n bennaf er budd preifat.

G. Hyrwyddo a chefnogi'r Gymraeg, gan adlewyrchu natur ddwyieithog Cymru trwy:

- gweithio yn ôl yr egwyddor o beidio â thrin y Gymraeg yn llai ffafriol na Saesneg yn holl weithgareddau'r Gronfa yng Nghymru
- gweithredu yn unol â Safonau'r Gymraeg a'n Cynllun Iaith Gymraeg, mewn partneriaeth â Chomisiynydd y Gymraeg.

H. Sicrhau bod arian yn cael ei ddosbarthu sy'n gwella amgylchedd Cymru heddiw ac ar gyfer cenedlaethau'r dyfodol ac ar yr un pryd hyrwyddo ei botensial i wella ansawdd bywyd cymunedau ac unigolion.

I. Darparu cefnogaeth i'r sawl sy'n ymgeisio i'r Gronfa, ac i fudiadau sy'n derbyn ariannu, er mwyn gwella cyflwyno canlyniadau prosiect a'u galluogi i ddarparu atebion cadarnhaol i'r materion sydd o'r pwys mwyaf iddyn nhw a'u cymunedau.

J. Cefnogi arloesedd a modelau sydd wedi'u profi, i gynhyrchu dysgu i helpu datblygu ac ymarfer polisi y tu hwnt i ariannu'r Gronfa.

K. Cynnwys amod ym mhob dyfarniad bod yn rhaid i dderbynwyr gydnabod ariannu'r Loteri Genedlaethol a defnyddio brandio cyffredin y Loteri Genedlaethol.

L. Sicrhau bod y Gronfa'n ffocysu gwariant ar gyflawni'r canlyniadau a ganlyn dros amser:

- Mae pobl yn iach ac yn byw bywydau cynhyrchiol mewn cymdeithas ffyniannus ac arloesol
- Amgylchedd gwledig a threfol gwynd gyda defnydd mwy cynaliadwy o adnoddau naturiol Cymru
- Cryfheir amgylchiadau i greu cymunedau mwy cryf, diogel a chydlynol, gan wella cyfiawnder cymdeithasol ac ar yr un pryd, lliniaru effaith tlodi yn ogystal ag annog twf economaidd cynaliadwy.

Gogledd Iwerddon

CYFARWYDDIADAU A RODDIR I'R GRONFA LOTERI FAWR O DAN ADRAN 36E(4)(b) DEDDF Y LOTERI GENEDLAETHOL ETC 1993

Trwy hyn mae Ysgrifennydd Gwladol Gogledd Iwerddon, wrth ddefnyddio'r pwerau a gyflwynwyd iddo gan adran 36E(4)(b) Deddf y Loteri Genedlaethol etc. 1993 ac ar ôl ymgynghori â'r Gronfa Loteri Fawr ("y Gronfa") a sicrhau caniatâd gan yr Ysgrifennydd Gwladol dros Ddiwylliant, y Cyfryngau a Chwaraeon yn unol ag adran 36E(8) y Ddeddf, yn rhoi'r cyfarwyddiadau a ganlyn i'r Gronfa:

1. Yn y Cyfarwyddiadau hyn bydd unrhyw gyfeiriad at adran yn cyfeirio at adran yn Neddf y Loteri Genedlaethol etc. 1993.

Cyfarwyddiadau Cyffredinol

2. Wrth weithredu unrhyw un o'i swyddogaethau mewn perthynas â gwariant datganoledig Gogledd Iwerddon, bydd y Gronfa'n ystyried y materion a ganlyn wrth bennu i bwy, at ba ddibenion ac o dan ba amodau y bydd yn

A. Yr angen am sicrhau bod arian yn cael ei ddosbarthu o dan adran 25(1) ar gyfer prosiectau sy'n hyrwyddo budd y cyhoedd ac nad ydynt wedi'u bwriadu'n bennaf er elw preifat.

B. Yr angen am sicrhau bod arian yn cael ei ddosbarthu o dan adran 25(1) i brosiectau sy'n gwneud gwelliannau gwirioneddol a chynaliadwy i ansawdd bywyd cymunedau lleol.

C. Yr angen am annog arloesedd wedi'i gydbwyso gyda'r angen am reoli risg mewn modd sy'n gymesur â'r math o brosiect ac ymgeisydd.

D. Yr angen am hyrwyddo amcanion datblygiad cynaliadwy ymhellach.

E. Yr angen am bennu cyfyngiadau amser penodol ar y cyfnodau y mae grantiau'n daladwy, boed hynny ar gyfer gwariant cyfalaf neu refeniw.

F. Yr angen: ym mhob achos, i'r ymgeiswyr ddangos dichonoldeb ariannol y prosiect dros gyfnod y grant;

(ii) os ceisir arian cyfalaf:

(a) am gynllun busnes clir gan gynnwys yr angen am sicrhau adnoddau er mwyn bodloni unrhyw gostau rhedeg a chynnal a chadw sy'n gysylltiedig â phob prosiect am gyfnod rhesymol, gan ystyried maint a natur y prosiect; a

(b) sicrhau bod y broses gwerthuso a rheoli ar gyfer prosiectau sylweddol yn cyfateb i broses Adolygiadau Porth Swyddfa Fasnach y Llywodraeth.

(iii) mewn achosion eraill, dylid ystyried argaeledd tebygol arian arall i dalu am gostau parhaus am gyfnod rhesymol ar ôl cwblhau dyfarniad y Loteri, gan roi ystyriaeth i faint a natur y prosiect, ac i arian y Loteri gael ei ddefnyddio i gynorthwyo cynnydd tuag at ddichonoldeb pryd bynnag y bo'n bosib.

G. Y dymunoldeb o weithio gyda mudiadau eraill, gan gynnwys dosbarthwyr eraill, pan fo hyn yn ffordd effeithiol o gyflwyno elfennau o strategaeth y Gronfa.

H. Yr angen am sicrhau bod gan y Gronfa y cyfryw wybodaeth y mae'n ystyried ei bod yn angenrheidiol i wneud penderfyniadau ar bob cais, gan gynnwys cyngor arbenigol annibynnol pan fo hynny'n ofynnol.

I. Yr angen am fynnu elfen o ariannu partneriaeth a/neu gyfraniadau mewn da gan ffynonellau eraill sy'n cyfateb i allu rhesymol gwahanol fathau o ymgeiswyr, neu ymgeiswyr mewn ardaloedd penodol i ddod o hyd i'r cyfryw gefnogaeth.

J. Yr angen am gynnwys amod yn yr holl grantiau i gydnabod arian y Loteri gan ddefnyddio brand cyffredin y Loteri.

K. Yr angen am gynnwys y cyhoedd wrth lunio polisiâu, pennu blaenoriaethau a dosbarthu grantiau.

Gwariant Datganoledig Gogledd Iwerddon

3. Wrth weithredu unrhyw un o'i swyddogaethau mewn perthynas â gwariant datganoledig Gogledd

Iwerddon, bydd y Gronfa'n ystyried y materion a ganlyn wrth bennu i bwy y bydd yn dosbarthu grantiau, y dibenion dros ddosbarthu grantiau, a'r amodau y dylid eu hystyried wrth i'r Gronfa ddosbarthu arian:

A. Yr angen am sicrhau bod y Gronfa, wrth ystyried ei hasesiad o anghenion ac unrhyw flaenoriaethau y mae wedi'u hadnabod yn ei strategaeth, dros amser yn dosbarthu arian i ledaeniad weddol eang o dderbynyddion, gan gynnwys mudiadau bach, y mudiadau hynny sy'n gweithredu ar lefel leol yn unig, mentrau cymdeithasol, a mudiadau sy'n gweithio dramor y mae ganddynt bencadlys yng Ngogledd Iwerddon.

B. Yr angen am sicrhau dros amser bod y Gronfa'n dosbarthu arian yn rhesymol gyfartal rhwng gwariant ar neu sy'n gysylltiedig â:

(i) hyrwyddo dysgu cymunedol;

(ii) hyrwyddo diogelwch a chydlyniant cymunedol; a

(iii) hyrwyddo lles corfforol a meddyliol.

C. Yr angen am ystyried buddiannau Gogledd Iwerddon yn gyffredinol, buddiannau holl rannau gwahanol Gogledd Iwerddon a meintiau poblogaeth cymharol, ac i ba raddau y gellir lleihau amddifadedd economaidd a chymdeithasol mewn rhannau gwahanol o Gogledd Iwerddon.

4. Mewn perthynas â gwariant datganoledig Gogledd Iwerddon, bydd y Gronfa'n ystyried yr angen am ddosbarthu arian o dan adran 25(1) i

brosiectau sydd â'r nod o gyflawni un neu fwy o'r amcanion canlynol:

A. Mae gan bobl gyfle i gyflawni eu potensial llawn

B. Gall pobl gymryd rhan yn weithredol yn eu cymunedau i greu newidiadau cadarnhaol

C. Perchnogaeth gymunedol ar amgylcheddau gwledig a threfol gwell a mwy diogel.

D. Gwell iechyd corfforol a meddyliol i bawb.

5. Mewn perthynas â gwariant datganoledig Gogledd Iwerddon, bydd y Gronfa, wrth ddosbarthu arian o dan adran 25(1), yn ystyried yr angen am sicrhau bod un neu'n fwy o'r blaenoriaethau a ganlyn yn cael eu bodloni:

A. Gwella sgiliau hanfodol i ddiwallu anghenion cymdeithasol ac economaidd.

B. Cynyddu cyfleoedd ar gyfer dysgu cymunedol.

C. Adeiladu gallu cymunedau.

D. Cynyddu cyfleoedd gwirfoddoli ac ar gyfer ymgysylltu rhwng ac o fewn cymunedau.

E. Adeiladu partneriaethau cymunedol a gwirfoddol/statudol.

F. Gwella cyfleusterau, mynediad a gwasanaethau cymunedol. G. Cynyddu cyfranogiad cymunedol wrth amddiffyn, adfer a chynnal yr amgylchedd trefol a gwledig.

H. Helpu unigolion a chymunedau i ddatblygu sgiliau i wneud dewisiadau ffordd o fyw mwy iach.

I. Hyrwyddo iechyd meddwl a lles emosiynol ar lefel unigolion a chymunedau.

Llofnodwyd ar ran Ysgrifennydd Gwladol Gogledd Iwerddon

ATODIAD A

Gofynion Cyfrifyddu a Datgelu Ychwanegol (yn effeithiol o fis Rhagfyr 2006)

Mae'r paragraffau a ganlyn yn datgelu'r gofynion ychwanegol y cytunwyd arnynt gan y Trysorlys, yr Adran a'r Gronfa Loteri Fawr, uwchben y datgeliadau hynny sy'n ofynnol yn FReM.

1. Bydd y Datganiad Incwm/Gwariant Cynhwysfawr Net yn cynnwys y canlynol fel eitemau ar wahân, lle bo'n faterol:

- cyfran yr enillion Loteri y gellir eu priodoli i'r Gronfa Loteri Fawr
- cyfran incwm buddsoddi Cronfa Ddosbarthu'r Loteri Genedlaethol y gellir eu priodoli i'r Gronfa Loteri Fawr
- llog sy'n dderbynadwy ar arian loteri
- ad-dalu grantiau
- unrhyw incwm arall
- grantiau a wnaed o arian Loteri
- grant sydd wedi darfod neu ei ddiddymu a gofnodwyd yn flaenorol fel rhwymedigaethau o arian Loteri

h. y cyfanswm costau gweithredu a delir mewn perthynas â gweithgareddau dosbarthu'r Loteri Genedlaethol

2. Bydd y Datganiad Sefyllfa Ariannol yn cynnwys:

- o dan y pennawd "Asedau cyfredol": wedi'i ddangos fel buddsoddiad, y balans a ddelir ar ran y Gronfa Loteri Fawr yng Nghronfa Ddosbarthu'r Loteri Genedlaethol;
- Dylid datgelu grant sy'n dod yn ddyledus i'w dalu o fewn blwyddyn ar wahân o dan y pennawd "Rhwymedigaethau Cyfredol".
- Dylid datgelu grant sy'n dod yn ddyledus i'w dalu ar ôl mwy na blwyddyn ar wahân o dan y pennawd "Rhwymedigaethau Anghyfredol"

3. Bydd y Datganiad Llif Arian yn defnyddio'r dull anuniongyrchol wrth gyflwyno "Llif arian o Weithgareddau Gweithredu";

4. Dylai'r Nodiadau i'r Cyfrifon fodloni gofynion FReM a chynnwys:

- Datganiad y paratowyd y Cyfrifon ar ffurf a bennwyd gan yr Ysgrifennydd Gwladol gyda chaniatâd y Trysorlys yn unol ag Adran 35D(3) Deddf y Loteri Genedlaethol etc 1993
- Datganiad o'r polisiau cyfrifyddu. Mae'n rhaid i hyn gynnwys datganiad sy'n esbonio natur y balansau a ddelir ar ran y Gronfa Loteri Fawr yng Nghronfa Ddosbarthu'r Loteri Genedlaethol fel a ganlyn:

"Mae balansau a ddelir yng Nghronfa Ddosbarthu'r Loteri Genedlaethol

yn parhau o dan stiwardiaeth yr Ysgrifennydd Gwladol dros Ddiwylliant, y Cyfryngau a Chwaraeon. Fodd bynnag, mae cyfran y balansau hyn y gellir eu priodoli i'r Gronfa Loteri Fawr i'w gweld yn y Cyfrifon ac, ar ddyddiad y Datganiad Sefyllfa Ariannol, mae wedi'i hardystio gan yr Ysgrifennydd Gwladol dros Ddiwylliant, y Cyfryngau a Chwaraeon eu bod ar gael i'w ddsbarthu gan y Gronfa Loteri Fawr mewn perthynas ag ymrwymadau cyfredol a rhai'r dyfodol."

c. gwerth ymrwymadau grant ar ddiwedd y flwyddyn y mae'r Gronfa Loteri Fawr wedi'u gwneud nad ydynt wedi'u cynnwys fel rhwymedigaethau yn y Datganiad Sefyllfa Ariannol gan nad oeddent yn bodloni gofynion cael eu trin fel rhwymedigaethau ar y dyddiad hwnnw

d. Pan fydd grantiau'n fwy na'r adnoddau sydd ar gael fel a ddangosir yn y Datganiad Sefyllfa Ariannol, nodyn sy'n esbonio sail resymegol y gor-ymrwymiad gan gymryd unrhyw gyngor a dderbyniwyd gan yr Adran i ystyriaeth fel y bo'n briodol.

e. Nodyn sy'n cysoni balans agoriadol a therfynol buddsoddiadau a ddelir yn NLDF. Dylai hyn ddatgelu enillion a dderbynnir gan y Loteri Genedlaethol, incwm buddsoddi, enillion a cholledion nas gwiredwyd ar fuddsoddi, ac arian a dynnwyd i lawr o NLDF.

f. Dadansoddiad o'r cyfanswm rhwymedigaethau grant (cyfredol ac anghyfredol) yn y Datganiad Sefyllfa Ariannol i ddangos:

- Rhwymedigaeth a ddygwyd ymlaen

- Rhwymedigaethau yn y flwyddyn
- Dadrwymedigaethau
- Rhwymedigaethau a dalwyd
- Rhwymedigaeth a gariwyd ymlaen
- Dadansoddiad o'r rhwymedigaeth ar gyfer bob blwyddyn hyd at a chan gynnwys 5 mlynedd a thros 5 mlynedd

Cyfarwyddiadau Polisi Asedau Segur

CYFARWYDDIADAU A RODDIR I'R GRONFA LOTERI FAWR (YN GWEITHREDU FEL CRONFA GYMUNEDOL Y LOTERI GENEDLAETHOL) O DAN ADGAN 22(3) DEDDF CYFRIFON BANC A CHYMDEITHAS ADEILADU SEGUR 2008 FEL Y'I DIWYGIR

Trwy hyn mae'r Ysgrifennydd Gwladol dros Ddigidol, Diwylliant, Cyfryngau a Chwaraeon, wrth weithredu'r pwerau a gyflwynwyd iddo gan adran 22(3) Deddf Cyfrifon Banc a Chymdeithas Adeiladu Segur 2008 (c.31) ac ar ôl ymgynghori â Chronfa Gymunedol y Loteri Genedlaethol ("y Gronfa") yn unol ag adran 22(7) y Ddeddf honno, yn rhoi'r cyfarwyddiadau a ganlyn i'r Gronfa.

Mae'r holl Gyfarwyddiadau Gwario hyd yn hyn yn cael eu tynnu'n ôl ar unwaith gyda'r Cyfarwyddwyd Gwario hwn yn eu disodli.

Dyraniadau blaenorol

2. Mae'r Gronfa wedi'i chyfarwyddo'n flaenorol i ddsbarthu'r symiau canlynol o gyfran Lloegr o arian cyfrifon segur o dan y cynllun, ac mae'n ofynnol iddi barhau i wneud hynny hyd nes y cyflawnir yr ymrwymadau hyn yn llawn (mae'r ffigurau wedi'u talgrynnu i'r degolyn agosaf ar gyfer dibenion y cyfarwyddyd hwn):

- Dan delerau'r Memorandwm Cyd-ddealltwriaeth rhwng DCMS a'r Gronfa a gytunwyd ar 17 Hydref 2018, dosbarthodd y Gronfa cyfanswm o £1.144m o gyfran Lloegr o arian y cyfrifon segur ar ffurf grantiau nad sy'n rhaid eu had-dalu i fudiadau gwirfoddol ieuencid mewn lleoliadau targedig trwy'r Gronfa Capasiti Ieuencid, gyda'r Gronfa a DCMS wedi cytuno ar grantiau o'r fath. Bydd y Gronfa'n parhau i reoli'r grantiau hyn tan eu cwblhad
- £90m (gyda £55.9m o hwnnw'n cael ei dosbarthu erbyn Rhagfyr 2021) i fodloni gwariant ar neu'n ymwneud â darparu gwasanaethau, cyfleusterau neu gyfleoedd i ddiwallu anghenion pobl ifanc, yn unol ag a18(1)(a) y Ddeddf, a gyflwynir gan Youth Futures Foundation Limited;
- £96m (gyda £51.5m o hwnnw'n cael ei dosbarthu erbyn Rhagfyr 2021) i fodloni gwariant ar neu'n ymwneud â (i) datblygu gallu unigolion i reoli eu harian, neu (ii) wella mynediad at wasanaethau ariannol personol, yn unol ag a18(1)(b) y Ddeddf, a gyflwynir gan Fair4All Finance Limited; a
- £435m (gyda £435m o hwnnw'n cael ei dosbarthu erbyn Rhagfyr 2021) ar ffurf grantiau nad ydynt yn ad-daladwy i'r Big Society Trust i fuddsoddi yn Big Society Capital ac i fodloni gofyniad ariannu cychwynnol Access – the Foundation for Social Investment, yn gweithredu fel cyfanwerthwr buddsoddiad cymdeithasol yn unol ag adran 18 o'r Ddeddf.
- £30m (gyda £21m o hwnnw'n cael ei dosbarthu erbyn Rhagfyr

2021) ar ffurf grantiau nad ydynt yn ad-daladwy i Access- the Foundation for Social Investment, gan weithredu fel cyfanwerthwr buddsoddi cymdeithasol yn unol ag adran 18 o'r Ddeddf.

Dyraniadau newydd

3. Bellach mae'n ofynnol i'r Gronfa dddosbarthu symiau pellach o gyfran Lloegr o arian cyfrifon segur fel a ganlyn:

- £20m ar ffurf grantiau nad ydynt yn ad-daladwy i Access – the Foundation for Social Investment, gan weithredu fel cyfanwerthwr buddsoddi cymdeithasol yn unol ag adran 18 y Ddeddf;
- £20m i fodloni gwariant ar neu'n ymwneud â darparu gwasanaethau, cyfleusterau neu gyfleoedd i ddiwallu anghenion pobl ifanc, yn unol ag a18(1)(a) y Ddeddf, a gyflwynir gan Youth Futures Foundation Limited; a
- £4m i fodloni gwariant ar neu'n ymwneud â (i) datblygu gallu unigolion i reoli eu harian, neu (ii) wella mynediad at wasanaethau ariannol personol, yn unol ag a18(1)(b) y Ddeddf, a gyflwynir gan Fair4All Finance Limited.

Ychwanegedd

4. Bydd y Gronfa'n ystyried sut y gall telerau ac amodau perthnasol eu trefniadau gyda'r mudiadau hyn sicrhau:

- bod yr arian yn cael ei defnyddio dim ond ar gyfer prosiectau, neu agweddau ar brosiectau, y byddai arian yn annhebygol o fod ar gael ar eu cyfer gan adran o'r Llywodraeth.

The Oversight Trust

5. Bydd y Gronfa hefyd yn dosbarthu hyd at £500k y flwyddyn o gyfran Lloegr arian y cyfrifon segur, ac ar ffurf grant, i The Oversight Trust – Assets for the Common Good (OST) ar sail barhaol (oni bai a than y cyhoeddir cyfarwyddiadau pellach gan yr Ysgrifennydd Gwladol dros Ddigidol, Diwylliant, Cyfryngau a Chwaraeon i addasu neu ddisodli'r cyfarwyddyd hwn).

6. Bydd OST ond yn defnyddio'r ariannu hwn i gynorthwyo cyrff eraill sydd o fewn rheolaeth gyfreithiol unigryw neu helaeth OST, ac sy'n dosbarthu arian cyfrifon segur i fodloni gwariant sydd â diben cymdeithasol neu amgylcheddol. Roedd £1m wedi'i dddosbarthu i OST at y dibenion hyn erbyn Rhagfyr 2021, gyda £0.4m arall yn debygol o gael ei dddosbarthu cyn diwedd Rhagfyr 2021.

- Rhaid i gyrff eraill fel hyn, ar ben hyn, naill ai (i) fod yn gyfanwerthwr buddsoddiad cymdeithasol; neu (ii) ddefnyddio arian cyfrifon segur wrth gyflawni eu swyddogaethau sydd:

i. yn bodloni'r gwariant ar neu sy'n ymwneud â darparu gwasanaethau, cyfleusterau neu gyfleoedd i ddiwallu anghenion pobl ifanc; neu

ii. yn bodloni gwariant ar neu sy'n ymwneud â (a) datblygu gallu unigolion i reoli eu cyllidebau, neu (b) wella mynediad at wasanaethau ariannol personol.

Dim taliadau eraill

7. Cyfarwyddir y Gronfa i beidio â gwneud unrhyw daliadau eraill o gyfran

Lloegr o arian cyfrifon segur tan i'r Ysgrifennydd Gwladol gyhoeddi rhagor o Gyfarwyddiadau dan y Ddeddf

Llofnodwyd trwy awdurdod yr Ysgrifennydd Gwladol dros Ddigidol, Diwylliant, y Cyfryngau a Chwaraeon

CYFARWYDDIADAU A RODDIR I'R GRONFA LOTERI FAWR O DAN ADRAN 22(5) (B) DEDDF CYFRIFON BANC A CHYMDEITHAS ADEILADU SEGUR 2008 MEWN PERTHYNAS Â GWARIANT YN YR ALBAN

Trwy hyn mae Gweinidogion yr Alban, wrth weithredu'r pwerau a gyflwynwyd iddo gan adran 22(5)(b) Deddf Cyfrifon Banc a Chymdeithas Adeiladu Segur 2008 ac ar ôl ymgynghori â'r Gronfa Loteri Fawr ("y Gronfa") yn unol ag adran 22(7) y Ddeddf honno, yn rhoi'r cyfarwyddiadau a ganlyn i'r Gronfa:

Cyfarwyddiadau Cyffredinol

1. Wrth weithredu unrhyw un o'i swyddogaethau wrth dddosbarthu arian cyfrifon segur o dan y Ddeddf honno mewn perthynas â gwariant Yr Alban, mae'n rhaid i'r Gronfa gydymffurfio â'r cyfarwyddiadau cyffredinol a ganlyn wrth bennu'r sawl i bwy y mae'r Gronfa'n gwneud dosbarthiadau, at ba ddibenion y bydd y Gronfa'n gwneud dosbarthiadau, y broses a ddefnyddir i benderfynu pa daliadau i'w gwneud ac o dan ba amodau a thelerau y mae'r Gronfa'n gwneud dosbarthiadau.

2. Mae'n rhaid i dddosbarthiad arian cyfrifon segur fod;

- A. ar gyfer prosiectau sy'n hyrwyddo lles y cyhoedd nad ydynt wedi'u bwriadu'n bennaf er elw preifat;
- B. ar gyfer prosiectau sy'n gwneud gwelliannau gwirioneddol a chynaliadwy i ansawdd bywyd cymunedau lleol;
- C. dim ond ar gyfer mudiadau trydydd sector, h.y. mudiadau sy'n bodoli'n gyfan gwbl neu'n bennaf i ddarparu buddion ar gyfer cymdeithas neu'r amgylchedd;
- D. rhaid cydbwysu annog arloesedd gyda'r angen am reoli risg mewn modd sy'n gymesur â'r math o brosiect ac ymgeisydd; a
- E. dylid ceisio hyrwyddo amcanion datblygu cynaliadwy.
3. Wrth ddsbarthu arian cyfrifon segur, mae'n rhaid i'r Gronfa Loteri Fawr sicrhau bod ymgeiswyr:
- A. ym mhob achos yn dangos dichonoldeb ariannol y prosiect dros gyfnod y dosbarthiad;
- B. mewn achosion pan geisir arian cyfalaf;
- a). dangos cynllun busnes clir gan gynnwys unrhyw gostau rhedeg a chynnal a chadw sy'n gysylltiedig â phob prosiect am gyfnod rhesymol, a rhoi ystyriaeth i faint a natur y prosiect; a
- b). ar gyfer prosiectau mawr, dangos bod prosesau gwerthuso a rheoli prosiectau'n cyfateb i rai Adolygiadau Porth Swyddfa Fasnach y Llywodraeth; neu

- C. mewn achosion pan na cheisir arian cyfalaf, dylid ystyried argaeledd tebygol unrhyw arian arall i dalu am gostau parhaus am gyfnod rhesymol ar ôl ar ôl i arian cyfrifon segur ddod i ben, gan roi ystyriaeth i faint a natur y prosiect, ac i faint a natur y prosiect, ac i arian cyfrifon segur gael ei ddefnyddio i gynorthwyo cynnydd tuag at ddichonoldeb pryd bynnag y bo'n bosib.⁴ Wrth ddsbarthu arian cyfrifon segur, mae'n rhaid i'r Gronfa sicrhau'r canlynol;
- A. pennu cyfyngiadau amser penodol ar y cyfnodau y mae dosbarthiadau'n daladwy, boed hynny ar gyfer gwariant cyfalaf neu refeniw;
- B. cynnwys amod ym mhob dosbarthiad bod derbynyddion yn cydnabod defnyddio arian Cyfrifon Segur gan ddefnyddio brand cytunedig Cynllun Cyfrifon Segur Yr Alban;
- C. sicrhau bod ganddi'r cyfryw wybodaeth y mae'n ei hystyried yn angenrheidiol i wneud penderfyniadau ar bob cais, gan gynnwys cyngor arbenigol annibynnol pan fo hynny'n ofynnol;
- D. gweithio gyda mudiadau eraill, gan gynnwys dosbarthwyr eraill, pan fo hyn yn ddull effeithiol o gyflwyno ei swyddogaethau ac amcanion;
- E. lle bo'n bosib, cynnwys y cyhoedd wrth lunio polisiâu, pennu blaenoriaethau a gwneud dosbarthiadau;
- F. gweithredu o fewn cyd-destun polisi unigryw Yr Alban, gan ychwanegu gwerth at strategaeth Gweinidogion Yr Alban lle bo'n briodol; cefnogi Alban

Fwy Teg wrth ddatblygu cyfleoedd i bawb ffynnu o fewn cenedl sy'n fwy llwyddiannus ac yn fwy cynaliadwy;

G. sicrhau dosbarthiad arian i ledaeniad rhesymol eang o dderbynyddion, gan gynnwys mudiadau bach, y rhai sy'n gweithio ar lefel leol yn unig, mentrau cymdeithasol a mudiadau sydd wedi'u lleoli yn Yr Alban ac yn gweithio tramor;

H. ystyried buddion Yr Alban yn gyffredinol, buddion rhannau gwahanol o'r Alban a meintiau poblogaeth cymharol, ac i ba raddau y gellir lleihau amddifadedd economaidd a chymdeithasol mewn rhannau gwahanol o'r Alban;

I. sicrhau y bwriedir i brosiectau gyfrannu at gyflawni diben trosgynnol Llywodraeth Yr Alban o dwf economaidd cynyddol a chynaliadwy a hefyd un neu fwy o'r amcanion strategol a ganlyn:

MWY CALL: Gwell cyfleoedd i bobl mewn bywyd

MWY CRYF A MWY DIOGEL: Cymunedau sy'n cydweithio i ymdrin ag anghydraddoldeb

MWY GWYRDD: Gwasanaethau ac amgylcheddau gwell a mwy cynaliadwy i bobl

MWY IACH: Pobl a chymunedau mwy iach; a

J. chymryd yr egwyddorion a ganlyn i ystyriaeth:

YMGYSYLLTU – dylai datblygu rhaglenni fod yn seiliedig ac ymgysylltu'n weithredol â phartneriaid cyhoeddus a phreifat ac yn y trydydd sector.

UNDOD A CHYDLYNIANT – sicrhau bod unigolion a chymunedau ledled Yr Alban yn cael cyfle i gyfrannu at genedl sy'n fwy llwyddiannus, cymryd rhan ynddi ac elwa ohoni.

CYNALADWYEDD – gwella amgylchedd Yr Alban heddiw ac ar gyfer cenedlaethau'r dyfodol, a lleihau effaith Yr Alban ar yr amgylchedd byd-eang.

Cyfarwyddiadau Penodol

5. Cyn gweithredu unrhyw un o'i swyddogaethau wrth ddsbarthu arian cyfrifon segur mewn perthynas â gwariant Yr Alban, mae'n rhaid i'r Gronfa gydymffurfio â'r cyfarwyddyd penodol a ganlyn wrth bennu'r unigolion at bwy y mae'r Gronfa'n gwneud dosbarthiadau, at ba ddiben y dylai'r Gronfa wneud y dosbarthiadau hynny:

A. Mae'n rhaid i'r Gronfa ddarparu asesiad effaith seiliedig ar dystiolaeth o ddsbarthu'r arian cyfrifon segur yn unol â chyfyngiadau a ragnodwyd a ddisgrifiwyd yng Ngorchymyn Cyfrifon Banc a Chymdeithas Adeiladu Segur (Yr Alban) 2010 ac yn unol ag un o'r opsiynau a ganlyn:

Opsiwn 1: Cefnogi 4 thema bolisi eang: byddai'n rhaid i'r Gronfa gefnogi bod dosbarthiad yr arian yn cael ei ddsrannu'n rhesymol i gefnogi 4 thema bolisi eang:

Cyfleoedd i blant a phobl ifanc;

Mynd i'r afael ag anghydraddoldebau iechyd drwy fwy o weithgareddau;

Cryfhau gweithgareddau rhwng y cenedlaethau; a

Chreu cyfleoedd cyflogaeth gymunedol.

Opsiwn 2: Dosrannu 50%, 67% neu 100% o'r arian cychwynnol i'w drosglwyddo gan y Gronfa Loteri Fawr i ymddiriedolaeth waddoedig. Byddai gweddill yr arian yn cael ei ddosbarthu gan y Gronfa i gefnogi'r 4 thema bolisi eang.

CYFARWYDDIADAU A RODDIR I'R GRONFA LOTERI FAWR O DAN ADRAN 22 DEDDF CYFRIFON BANG A CHYMDEITHAS ADEILADU SEGUR 2008 MEWN PERTHYNAS Â GWARIANT YNG NGHYMURU

Trwy hyn mae Gweinidogion Cymru, wrth weithredu'r pwerau a gyflwynwyd iddynt gan adran 22 Deddf Cyfrifon Banc a Chymdeithas Adeiladu Segur 2008 ac ar ôl ymgynghori â'r Gronfa Loteri Fawr (yn gweithredu fel Cronfa Gymunedol y Loteri Genedlaethol ac a gyfeirir ati o hyn ymlaen fel "Y Gronfa"), yn rhoi'r cyfarwyddiadau a ganlyn i'r Gronfa:

Cyfarwyddiadau Cyffredinol

1. Wrth benderfynu i bwy y mae'n dosbarthu arian o gyfrifon segur mewn perthynas ag arian Cymru, at ba bwrpas

ac o dan ba amodau, rhaid i'r Gronfa gydymffurfio â'r canlynol:

A. Llesiant Cenedlaethau'r Dyfodol (Cymru) 2015, yn enwedig:

- gwella llesiant cymdeithasol, economaidd, amgylcheddol a diwylliannol Cymru
- annog cyrff cyhoeddus i feddwl mwy am yr hir dymor, gweithio'n well gyda phobl, cymunedau a'i gilydd
- atal problemau a chymryd ymagwedd fwy cyd-gysylltiedig
- y pum dull o weithio: hir dymor; atal; integreiddio; cydweithio; cymryd rhan
- saith nod llesiant.

B. Sicrhau bod arian yn cael ei ddosbarthu i brosiectau sy'n hyrwyddo lles cyhoeddus a chymdeithasol ac nad yw wedi'i fwriadu'n bennaf er budd preifat.

C. Sicrhau bod arian yn cael ei ddosbarthu i brosiectau sy'n gwneud gwelliannau cynaliadwy i ansawdd bywyd cymunedau lleol.

D. Sicrhau bod y Gronfa yn dosbarthu arian i ystod eang o brosiectau a ddarperir yn bennaf gan y trydydd sector. Dylai hyn gynnwys mudiadau lleol, rhanbarthol a chenedlaethol, gan gynnwys mentrau cymdeithasol. Mewn sefyllfaoedd eithriadol, gellir dosbarthu arian i awdurdodau lleol neu gyrff statudol eraill lle mae prosiect yn cynnwys partneriaeth neu gonsortiw, a bod y corff statudol yn gweithredu mewn swyddogaeth gydlyn.

E. Cydbwyso annog arloesedd â rheoli risg.

F. Hyrwyddo a chefnogi'r Gymraeg, gan adlewyrchu natur ddwyieithog Cymru trwy:

- gweithio yn ôl yr egwyddor o beidio â thrin y Gymraeg yn llai ffafriol na Saesneg yn holl weithgareddau'r Gronfa yng Nghymru
- gweithredu yn unol â Safonau'r Gymraeg a'n Cynllun Iaith Gymraeg, mewn partneriaeth â Chomisiynydd y Gymraeg.

G. Y pennir cyfyngiadau amser ar y cyfnodau y mae grantiau'n daladwy, boed hynny ar gyfer gwariant cyfalaf neu refeniw.

H. Sicrhau bod yr ymgeiswyr yn ddangos dichonoldeb ariannol y prosiect dros gyfnod y grant.

I. Sicrhau bod y Gronfa'n gweithio gyda mudiadau eraill lle mae hon yn fodd effeithiol o ddarparu elfennau o arian cyfrifon segur yng Nghymru.

J. Sicrhau bod gan y Gronfa'r wybodaeth angenrheidiol i wneud penderfyniadau ar bob cais, gan gynnwys cyngor arbenigol annibynnol lle bo angen.

K. Cynnwys amod ym mhob dyfarniad bod derbynwyr yn cydnabod arian cyfrifon segur ac yn defnyddio brandio Cynllun Cyfrifon Segur y cytunwyd arno.

L. Mabwysiadu ymagwedd seiliedig ar ganlyniadau, gan gydweithio'n agos â phartneriaid priodol i gyflawni'r patrwm buddsoddiad gorau er budd cymunedau ledled Cymru.

M. Wrth ddosbarthu arian cyfrifon segur, mae'n rhaid i'r Gronfa ystyried

buddion Cymru'n gyffredinol, buddion rhannau gwahanol o Gymru a meintiau poblogaeth cymharol, ac i ba raddau y gellir lleihau amddifadedd economaidd a chymdeithasol mewn rhannau gwahanol o Gymru.

Cyfarwyddiadau Penodol

2. Rhaid i'r Gronfa gydymffurfio â'r cyfarwyddiadau penodol canlynol wrth benderfynu ar y personau y mae'n rhoi grantiau iddynt ac at ba bwrpas.

A. Rhaid i'r Gronfa weithredu'n unol â'r cyfyngiadau a ragnodir sydd wedi'u disgrifio yng Ngorchymyn Deddf Cyfrifon Banc a Chymdeithas Adeiladu Segur 2008 (Cyfyngiadau a Ragnodir) (Cymru) 2010 ac yn unol â'r themâu a ganlyn:

- Cefnogi plant a phobl ifanc i gyrraedd eu llawn botensial trwy weithio trwy'r trydydd sector i hyrwyddo cynhwysiant cymdeithasol a dileu'r rhwystrau i ddatblygiad personol a chyflogaeth.
- Mynd i'r afael â newid yn yr hinsawdd a hyrwyddo datblygu cynaliadwy ehangach trwy weithgareddau cymunedol â ffocws.

B. Rhaid i'r Gronfa ystyried y buddion ehangach y gall ceisiadau eu cynnig, yn enwedig eu potensial i ddenu arian o ffynonellau eraill (e.e. cyllid cyfatebol) a'r cyfraniad y gallant ei wneud i bolisiâu a strategaethau Llywodraeth Cymru.

CYFARWYDDIADAU GWARIANT A RODDIR I'R GRONFA LOTERI FAWR O DAN ADRAN 22(5)(C) DEDDF CYFRIFON BANG A CHYMDEITHAS ADEILADU SEGUR 2008 MEWN PERTHYNAS Â GWARIANT YNG NGOGLEDD IWERDDON

O dan Adran 22 o Ddeddf Cyfrifon Banc Segur a Chymdeithas Adeiladu 2008, "Y Ddeddf" o hyn ymlaen, wrth arfer unrhyw un o'i swyddogaethau o dan y Ddeddf, bydd Cronfa'r Loteri Fawr (a elwir bellach yn Gronfa Gymunedol y Loteri Genedlaethol) yn cydymffurfio â chyfarwyddiadau a roddir iddi o dan yr adran honno.

Trwy hyn, mae'r Adran Gyllid, wrth arfer y pwerau a roddwyd iddi gan Adran 22(5)(c) o Ddeddf Cyfrifon Banc Segur a Chymdeithas Adeiladu 2008 ac ar ôl ymgynghori â Chronfa Gymunedol y Loteri Genedlaethol fel sy'n ofynnol o dan Adran 22(7) o mae'r Ddeddf, yn rhoi'r cyfarwyddiadau canlynol i Gronfa Gymunedol y Loteri Genedlaethol mewn perthynas â gwariant Gogledd Iwerddon o dan y Ddeddf.

- Dylid sefydlu Cynllun i ddsbarthu Cyfrifon Segur yng Ngogledd Iwerddon cyn gynted â phosibl.
- Dylai Cronfa Gymunedol y Loteri Genedlaethol baratoi a mabwysiadu cynllun strategol ar gyfer Gogledd Iwerddon fel y nodir yn Atodlen 3 Rhan 1 o'r Ddeddf.
- Bydd Cronfa Gymunedol y Loteri Genedlaethol yn ymgynghori ar gynnwys y Cynllun Gweithredu Strategol cyn ei osod gerbron y

- Cynulliad fel y nodir yn Atodlen 3 Rhan 1 Paragraff 4 Is-adran 6 (b) y Ddeddf.
- Dylai'r Cynllun fod ar gael er budd y trydydd sector yng Ngogledd Iwerddon, trwy brosiectau/gwaith a ddarperir yn bennaf gan fudiadau Gwirfoddol, Cymunedol a Menter Gymdeithasol i gynyddu gallu, tyfu gwytnwch ac annog cynaliadwyedd.
- Dylai'r Cynllun sicrhau bod gan brosiectau/gwaith a ariennir gynrychiolaeth ddaearyddol deg ar draws Gogledd Iwerddon.
- Dylai gwersi a ddysgwyrdd o ddsbarthu cronfeydd Cyfrifon Segur mewn rhannau eraill o'r DU gael eu hadlewyrchu yng Nghynllun Gogledd Iwerddon lle bo hynny'n bosibl.
- Ni fydd yr Adran yn cyfyngu ar ddefnydd neu ddsbarthiad y Cynllun, fodd bynnag, yr egwyddor yw na ddylid defnyddio arian cyfrifon segur i ariannu prosiectau neu agweddau ar brosiectau a fyddai fel rheol yn denu ariannu statudol.
- O ran modelau cyflenwi, gallai'r rhain olygu, ond heb fod yn gyfyngedig i, Fodel Benthyciad Buddsoddi ar gyfer mudiadau mwy sefydledig, model hybrid grant/benthyciad neu fodel arddull grant mwy traddodiadol i gefnogi mudiadau cymunedol ar lawr gwlad i ddatblygu gallu a meithrin gwytnwch.
- Fel y caniateir o dan y Ddeddf Cyfrifon Segur, caiff Cronfa Gymunedol y Loteri Genedlaethol gyflawni'r Cynllun yn ei gyfanrwydd neu weithio gyda thrydydd parti. Dylid penodi unrhyw drydydd parti yn unol ag Adran 25 (1) o'r Ddeddf a chadw at yr amodau wedi hynny fel y nodir yn y Ddeddf.
- Un o amodau'r holl ariannu a ddsberthir o'r Cynllun yw bod yn rhaid i ymgeiswyr llwyddiannus gydnabod y defnydd o ariannu Cyfrifon Segur, gan ddefnyddio'r

brandio y cytunwyd arno ar gyfer y Cynllun Cyfrifon Segur yng Ngogledd Iwerddon.

- Bydd dosbarthiad ariannu o dan y Cynllun Cyfrifon Segur yn gyfyngedig i brosiectau sydd wedi'u lleoli yng Ngogledd Iwerddon fel y nodir yn Adran 22 5(c) o'r Ddeddf.
- Dylai'r trefniadau Adrodd a Chyfrifyddu fod fel y nodir yn Atodlen 3, Rhan 3, y Ddeddf.
- Dylai'r Cynllun gyfrannu at Raglen ddrafft Cynllun Cyflenwi Canlyniadau'r Llywodraeth a'i olynydd lle bo hynny'n bosibl.



Men Matter Scotland, Yr Alban



Ellesmere Children's Centre, Lloegr



Cysylltwch â ni

Swyddfa gorfforaethol

Cronfa Gymunedol y Loteri Genedlaethol, Apex House,
3 Embassy Drive, Edgbaston, Birmingham, B15 1TR

ffôn. 0300 123 0735

Ar gyfer y rhai sydd â nam ar y clyw neu'r lleferydd: Cyfnewid
testun: 18001 plws 0300 123 0735

ISBN: 978-1-5286-4347-4

E02944635